



Fondazione Rosa dei Venti onlus

BILANCIO SOCIALE 2020

PREMESSA:

Il Bilancio Sociale è riferito all'esercizio chiuso al 31/12/2020 è stato redatto in conformità alle disposizioni di cui all'art. 14 comma 1 DL 3/7/2017 n. 117. I destinatari principali del Bilancio Sociale sono gli stakeholders della Fondazione ai quali vengono fornite informazioni sull'andamento dell'ente e sulla qualità dell'attività.

Questo Bilancio Sociale si propone di:

- fornire a tutti gli stakeholders un quadro complessivo delle attività, della loro natura e dei risultati di Fondazione Rosa dei Venti onlus,
- attivare un processo interattivo di comunicazione sociale,
- favorire processi partecipativi interni ed esterni all'organizzazione,
- fornire informazioni utili sulle qualità delle attività della Fondazione per ampliare e migliorare le conoscenze e le possibilità di valutazione e di scelta degli stakeholders,
- dare conto dell'identità e del sistema di valori di riferimento assunti dall'Ente e della loro declinazione nelle scelte strategiche, nei comportamenti gestionali, nei loro risultati ed effetti,
- fornire informazioni sul bilanciamento tra le aspettative degli stakeholders ed indicare gli impegni assunti nei loro confronti,
- rendere conto del grado di adempimento degli impegni in questione,
- esporre gli obiettivi di miglioramento che l'Ente si impegna a perseguire,
- fornire indicazioni sulle interazioni tra l'Ente e l'ambiente nel quale esso opera,
- rappresentare il valore aggiunto creato nell'esercizio e la sua ripartizione.

NOTA METODOLOGICA

Fondazione Rosa dei Venti onlus rendiconta, con questo Bilancio Sociale, l'attività realizzata nell'anno 2020.

Il gruppo di lavoro che ha collaborato nella redazione del suddetto, stimolato da processi partecipativi e di responsabilità, è composto dalla Direzione Generale, dall'ufficio amministrativo, dall'ufficio comunicazione, raccolta fondi e progetti, dalla direzione delle risorse umane e dalla direzione dei servizi.

La revisione della struttura di questo primo bilancio sociale di Fondazione Rosa dei Venti onlus, nasce per aderire agli obblighi di rendicontazione sociale previsti dal Ministero del Lavoro e delle Politiche Sociali all'interno della Riforma del Terzo Settore, decreto del 4 luglio 2019, il quale introduce il concetto di lavorare "con" e non solo "per": con gli adolescenti, con le famiglie dei pazienti, con la rete di cura, con l'equipe, con le amministrazioni pubbliche e le ATS, con la cittadinanza.

I dati sono stati raccolti sulla base dell'evidenza degli accessi ai servizi e sui dati della contabilità con l'uso del programma BRIDGE.



Fondazione Rosa dei Venti onlus

Sommario:

- 1- **Informazioni generali** su Fondazione Rosa dei Venti onlus pag. 3
- 2- **I numeri** pag. 5
- 3- **Struttura, governo e amministrazione** pag. 6
- 4- **Stakeholders** pag. 7
- 5- **Organigramma** pag.8
- 6- **I Collaboratori** pag. 9
- 7- **I Volontari e gli eventi** pag. 11
- 8- **La Formazione** pag.13
- 9- **I Progetti** pag. 14
- 10- **Risorse Economiche** pag. 24
- 11- **Altre Informazioni** pag. 34
- 12- **Monitoraggio svolto dall'organo di controllo** pag. 36



Fondazione Rosa dei Venti onlus

INFORMAZIONI GENERALI SU FONDAZIONE ROSA DEI VENTI ONLUS

Nome dell'ente: Fondazione Rosa dei Venti onlus

Partita Iva e Codice Fiscale: 12222610151

Numero REA: CO – 310781

Fondo di dotazione: €52.000

Forma Giuridica: costituita come Associazione il 28/09/1997, si trasforma in Fondazione il 7/7/2011, in attesa di qualificazione ai sensi del Codice del Terzo Settore

ATECO: 872000 strutture di assistenza residenziale per persone affette da ritardi mentali, disturbi mentali o che abusano di sostanze stupefacenti

Indirizzo sede legale e amministrativa: via Contrada Spiazzetto n.13, 22071 Casnate con Bernate (CO)

Data chiusura dell'esercizio cui il presente Bilancio Sociale si riferisce: 31/12/2020

Data redazione del presente bilancio sociale sottoposto all'approvazione dell'organo di controllo: giugno 2021

Contatti: fisso 031.360235; cel. 334.7167124; segreteria@rosadeiventi.org

Mission

La mission della Fondazione Rosa dei Venti è accogliere, sostenere ed accompagnare minori adolescenti con difficoltà ad integrarsi nella società odierna e sul territorio, con modalità di ricerca-azione innovative.

La Fondazione Rosa dei Venti opera sul territorio di Como e si occupa di adolescenti provenienti da tutta Italia e dalla vicina Svizzera, essa conta di:

- **Due comunità terapeutiche residenziali/riabilitative** (di seguito CT) che accolgono adolescenti tra i 13 e 18 anni di entrambi i sessi con disturbi della personalità, psicopatologie complesse e/o in fase di sub o post acuzie. In Comunità, l'adolescente vive per un tempo limitato, necessario per prendere coscienza delle proprie difficoltà, per affrontarle con l'aiuto di terapeuti e educatori, per imparare ad assumersi le proprie responsabilità, in un percorso di crescita verso l'autonomia.
- 1. CT Rosa dei Venti (Casnate con Bernate - CO) dal 1997, accoglie adolescenti di entrambi i sessi, tra i 13 e i 18 anni, con disturbi della personalità e problemi di carattere psico-affettivo. Scopo è attivare e facilitare un processo di apprendimento dall'esperienza e di cura organizzata tramite la vita quotidiana nel gruppo, che gioca un ruolo primario nel percorso di cura, individuale e collettiva.



Fondazione Rosa dei Venti onlus

2. CT Villa Plinia (Tavernerio - CO) è prima Comunità Terapeutica ad alta intensità del Privato Sociale accreditata in Lombardia, accoglie per un periodo di massimo 8 mesi adolescenti tra i 14 e 21 anni, con psicopatologie complesse.
- **Due Centri Diurni, La Corte e Il Castagneto**, rispettivamente a Casnate con Bernate e a Tavernerio, che accolgono adolescenti di entrambi i sessi e di età compresa tra i 13 e i 21 anni che presentano problemi di carattere psichico e affettivo e che sono in situazioni di profondo disagio o con disturbi di personalità e di pertinenza psichiatrica e le cui famiglie versino in una condizione di difficoltà psico-sociale in relazione alla gestione della situazione.
 - **Servizio di ADTRI - Assistenza Domiciliare Territoriale Riabilitativa Integrata**: si articola in una serie di interventi socio-educativi e riabilitativi che si svolgono a casa e sul territorio di appartenenza. Lo scopo primario è facilitare lo sviluppo e l'autonomia della persona, motivare e sostenere l'accesso alla rete dei servizi scolastici, e/o dell'inserimento lavorativo, facilitare l'inserimento nel territorio di appartenenza e fornire un eventuale sostegno alle funzioni di genitorialità. È un servizio che si propone come una possibilità intermedia tra l'ambulatorio e la struttura residenziale: in particolare rivolto a quelle situazioni in cui i servizi ambulatoriali non siano più sufficienti, né si ritenga opportuno temporaneamente dover far inserimento in struttura residenziale, o eventualmente in fase di dimissione da struttura residenziale.
 - **Prevenzione al disagio giovanile** nelle scuole e sul territorio
 - **Ambulatorio** di psicologia integrata per adolescenti e famiglie

Finalità

Fondazione Rosa dei Venti onlus si avvale dell'uso e condivisione con tutti i collaboratori del Codice Etico sin dalla sua nascita. Il Codice Etico racchiude principi e finalità della Fondazione, di seguito un estratto delle finalità della Fondazione contenuto nel Codice Etico:

“Rappresenta un principio imprescindibile per la fondazione porre in primo piano il servizio erogato dalle singole unità operative in termini di efficacia terapeutica rispetto all'utente e di sostenibilità sociale rispetto al contesto territoriale in cui opera. Tra coloro che, con diversi ruoli e responsabilità, operano all'interno della Fondazione sono condivisi valori quali: il rispetto dei rapporti umani, l'entusiasmo, il lavoro di squadra, la creatività, la progettualità...”

Il Codice Etico in un suo estrapolato in introduzione al documento dichiara che “scegliere di adottare un codice di comportamento etico significa mettere al centro dell'agire regole chiare, procedure, valori in cui tutti i destinatari possano riconoscersi, ma vuol dire anche avviare un processo che vede tutti gli attori in continuo dialogo, in cui ognuno si senta davvero responsabile davanti agli altri. Fondazione Rosa dei Venti favorisce un ambiente di lavoro che, ispirato al rispetto, alla correttezza e alla collaborazione e sulla base dell'esperienza maturata nei settori di competenza, permette



Fondazione Rosa dei Venti onlus

il coinvolgimento e la responsabilizzazione di dipendenti e collaboratori, con riguardo agli specifici obiettivi da raggiungere e alle modalità per perseguirli.

I NUMERI

I nostri non sono solo numeri, ma raccontano di noi e della cura:

- ricavi da servizi: **1.742.742,17**
- ricavi da Raccolta Fondi: **108.880,54**
- immobili: **2 di proprietà e 1 in affitto**
- donazioni in beni: farmaci generici da Fondazione Rava e Banco Farmaceutico per un valore complessivo di **4000€**, alimenti da Banco Alimentare e SitiCibo per un valore complessivo di **25.000€**
- colloqui educativi: **1.352**
- colloqui psicologici: **1.032**
- colloqui psichiatrici: **984**
- reti associative del terzo settore: **13**
- convenzioni universitarie: **20**

- adolescenti ospitati nelle **2** comunità terapeutiche: **32**
- ragazzi accolti nei Centri Diurni e nei servizi di ADTRI: **8**
- richieste di inserimento pervenute dalla Lombardia: **111**
- richieste di inserimento pervenute da fuori Lombardia: **54**
- delle richieste totali pervenute: **97** maschi e **68** femmine, **149** minorenni e **16** neomaggiorenni



Fondazione Rosa dei Venti onlus

STRUTTURA GOVERNO E AMMINISTRAZIONE

Sistema di governo e controllo e altre informazioni sugli incontri degli organi statutari

-Il **Consiglio di Amministrazione** di Fondazione Rosa dei Venti onlus nel 2020 è stato composto come da Statuto di **5 membri**:

- il Presidente Mingarelli Luca,
- i consiglieri:
- Monica Luisa Cavicchioli
- Alberto Davide Sinigallia,
- Paola Angela Lovati,
- Agopik Manoukian.

Il Consiglio nell'anno 2020 **si è riunito 4 volte**, tra esse in accordo con le normative Covid se ne conta una in presenza e tre in modalità on line.

Il CdA di Fondazione Rosa dei Venti onlus svolge il suo incarico senza alcuna retribuzione come evidenziato nello Statuto, né rimborsi o indennità nel corso dell'anno 2020.

Si evidenzia che su approvazione di tutti i consiglieri il 14 ottobre 2020 è stato effettuato un cambio di Statuto che ha decretato un aumento del numero di consiglieri da 5 a 7, in accordo con l'accrescimento della Fondazione.

-Il **Revisore Contabile** è il Dott. Gian Mario Colombo, il compenso dell'anno 2020 è stato di €3.172

-Il **Direttivo** garantisce la gestione ordinaria dei servizi e i principi di cura della Fondazione, esso è composto da 5 collaboratori dipendenti e 1 collaboratore libero professionista, e si riunisce ogni mese e mezzo, nel 2020 sono stati fatti **8** incontri, esso è composto da:

- Mingarelli Luca: Presidente e Direttore Generale
- Cavicchioli Monica: Vicepresidente e Direttrice Risorse Umane
- Napolitano Georgia: Direttrice Servizi e CT Rosa dei Venti
- Vigoni Francesca: Direttrice Clinica CT Villa Plinia
- Ferraresi Tommaso: Direttore Clinico CT Rosa dei Venti
- Borrello Alessandra: Coordinatrice CT Villa Plinia



Fondazione Rosa dei Venti onlus

STAKEHOLDERS

Gli stakeholders della fondazione si articolano come nell'immagine di seguito

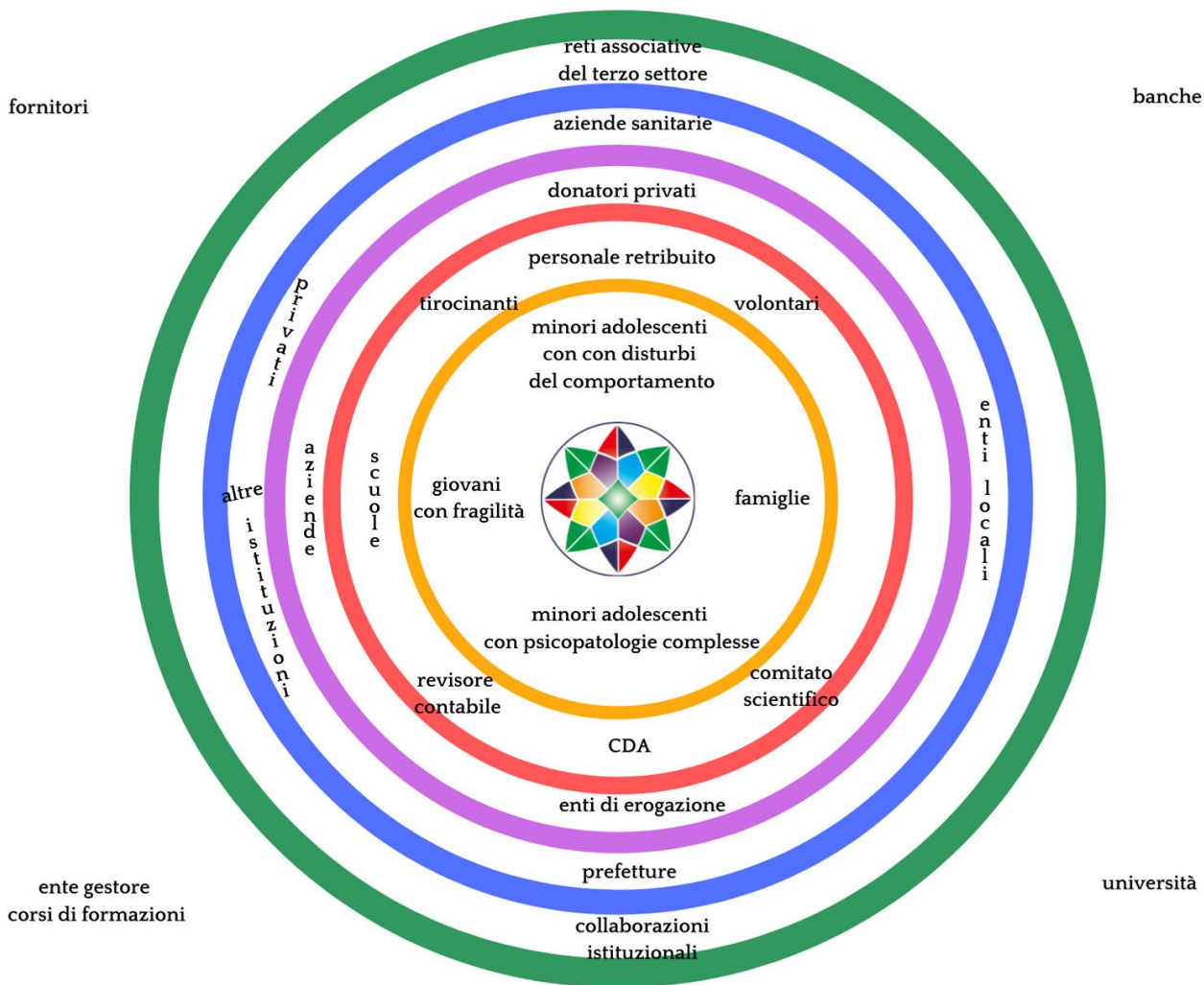



Fondazione Rosa dei Venti onlus

ORGANIGRAMMA

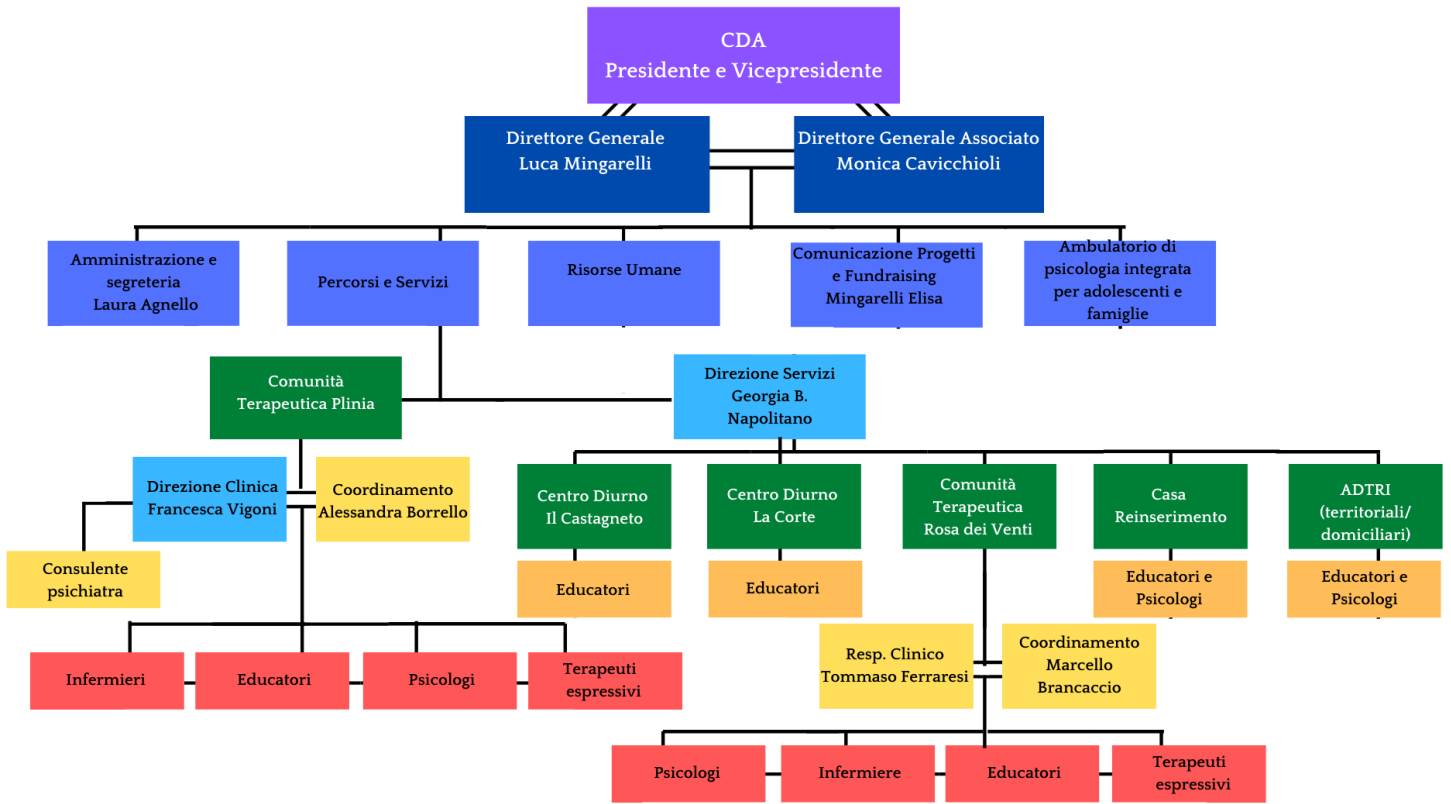



Fondazione Rosa dei Venti onlus

I COLLABORATORI

Il personale che ha collaborato con Fondazione Rosa dei Venti onlus nel 2020 è composto da lavoratori retribuiti, con contratto di dipendenza e liberi professionisti a Partita Iva.

- Collaboratori dipendenti: **26**, dei quali **8** maschi e **18** femmine
- Collaboratori liberi professionisti: **15**, dei quali **11** maschi e **4** femmine
- Tirocinanti in: Scienze dell'educazione, Scuole di specializzazione in Psicoterapia e SIMO (Scuola di Naturopatia e Medicina Olistica): **9**

I ruoli e le mansioni dei collaboratori:

- Dirigenti: 1
- Direttore: 1

- Collaboratori Amministrativi: 2

- Collaboratori Comunicazione, FR e Progetti: 2

- Personale Sanitario: 12
Personale Medico: **5**
Personale Infermieristico: **7**

- Personale Educativo: 23
Psicoterapeuta: **2**
Educatori: **20**
Arteterapeuta: **1**

Il Contratto Collettivo Nazionale del Lavoro (CCNL) adottato dalla Fondazione è il contratto UNEBA, di seguito i livelli contrattuali:

- Dirigenza: livello 1
- Direzione: livello Q
- Medici e Psicologi/Psicoterapeuti: livello 2
- Collaboratori Amministrativi: livello 2 e livello 4S
- Collaboratori Comunicazione, FR e Progetti: livello 3S e livello 4
- Educatori professionali e infermieri: livello 3S



Fondazione Rosa dei Venti onlus

Ore lavorate totali nell'anno 2020: **41.976** per i dipendenti e **16.044** per i liberi professionisti per un totale di **58.020** ore

Ore di malattia e infortunio per l'anno 2020:

malattia: **1209** – infortuni: **0**

I COMPENSI:

- il compenso dirigenti per l'anno 2020 è di € 63.518,00 che corrisponde alla retribuzione annua lorda massima
- il rapporto tra retribuzione annua lorda massima e minima dei lavoratori dipendenti calcolata su orario full time è pari a **1:3**

Retribuzione annua lorda minima: € 21.268,00

In coerenza con la disposizione dell'art. 16 del Decreto Legislativo 117/2017, Codice del Terzo Settore, la Fondazione Rosa dei Venti onlus ha rispettato il principio secondo il quale la differenza retributiva tra lavoratori dipendenti non è superiore al rapporto uno a otto, calcolato sulla retribuzione lorda annua.

- Fondazione Rosa dei Venti onlus non prevede e non ha erogato nel corso dell'anno 2020 né benefit né welfare aziendale come da contratto. La Fondazione riconosce rimborsi chilometrici sulla base delle tabelle ACI per l'utilizzo di auto propria per attività educative/terapeutiche dei collaboratori della Fondazione stessa.



Fondazione Rosa dei Venti onlus

I VOLONTARI e GLI EVENTI

I volontari che hanno supportato nelle attività della Fondazione nell'anno 2020 e nel rispetto delle normative vigenti per la prevenzione alla diffusione del Coronavirus, si sono concentrati principalmente nell'unico evento in presenza dell'anno: IV Festa dell'Acqua Sorgiva di Villa Plinia, che ha avuto luogo il giorno 26 settembre dalle 12 alle 17 all'interno del Parco di Villa Plinia. Altri volontari hanno collaborato saltuariamente nei periodi in cui è stata possibile la loro presenza nel rispetto delle normative vigenti per le strutture sanitarie, e in casi specifici in modalità on line con la loro professionalità e in supporto alla popolazione a causa della pandemia

I numeri del 2020:

- volontari: **100**
- volontari lavori di pubblica utilità: **2**
- partecipanti ai nostri eventi: **300** (virtuali e in presenza quando possibile)
- sostenitori: Aziende e organizzazioni **50**, Privati **200**

Di seguito l'evento annuale e le iniziative virtuali e a totale gratuità:

L'iniziativa è interamente ecosostenibile, nel rispetto dell'ambiente e delle normative Covid-19 vigenti

Fondazione Rosa dei Venti onlus

4^a Festa dell'Acqua Sorgiva

Parco di Villa Plinia

via Papa Giovanni XXIII, 5 Tavernerio (fraz. Solzago)
sabato 26 settembre 2020 dalle 12.00 alle 17.00

Programma

ore 12.00 Apertura Festa
Intervengono: L. Mingarelli, C. Fraticelli, L. Levrini, M. Paulon, F. Trombetta, R. Bettiga, R. Allievi

ore 12.30 - 13.30 Pranzo con lo chef Mauro Elli
RISOTTO ALL'AMATRICIANA DI MISSOLTINO CON POLVERE DI ORTICHE. Donazione minima 9 euro e Prenotazione necessaria: 3332513693 o comunicazione@rosadeiventi.org

ore 13.30 Ar(t)resti Domiciliari - Contagio Leale
presentazione mostra d'arte allestita nel parco, da un'idea di Enrico Cazzaniga e con la partecipazione di Giambattista Galli (Sulutumana), a seguire musica itinerante nel parco con i Maramao

ore 14.15 Microtornei con Pallacanestro Cantù
ore 14.45-16.15 Attività nel parco per tutti
tiro con l'arco, laboratorio di apicoltura, laboratorio/esperienza labirinto e campane tibetane, laboratori di muay thai, laboratorio di raccolta e creazione gioiello in resina, riflessologia plantare, yoga, e altro.
I laboratori saranno organizzati in gruppi di max 10 persone negli orari 14.45-15.15, 15.15-15.45 e 15.45-16.15

ore 16.15 Musica Folk&Blues e Merenda

ore 17.00 Conclusione Festa

con il patrocinio di
Comune di Tavernerio
Fondazione Alessandro Volta

grazie alla collaborazione di
GARDEN CENTER
Ciceri
Mauro Elli
Clericautot
CANTÙ
CANTIERI
La qualità in vendita
M&E

L'evento si svolgerà all'aperto pertanto l'uso della mascherina è obbligatorio solo qualora non venga rispettata la distanza di 1 mt e se si utilizzano spazi interni

L'evento è dedicato all'acqua sorgiva minerale naturale Plinia del Tisone

Per informazioni
www.rosadeiventi.org
comunicazione@rosadeiventi.org | 333-2513693 La partecipazione all'evento è gratuita



Fondazione Rosa dei Venti onlus

EMERGENZA COVID-19

IN UN MOMENTO DI ISOLAMENTO FORZATO...
LA NOSTRA EQUIPE DI PSICOLOGI E
PSICOTERAPEUTI E' A VOSTRA DISPOSIZIONE

FONDAZIONE ROSA DEI VENTI ONLUS,
ORGANIZZA **INCONTRI GRATUITI VIRTUALI**,
INDIVIDUALI E DI GRUPPO, RIVOLTI A:

- **famiglie o gruppi di famiglie**, per dare supporto nella gestione dei rapporti interpersonali ai tempi del covid-19;
- **manager, dirigenti, direttori delle risorse umane**, per dare supporto al ruolo nella sfera decisionale aziendale ai tempi del covid-19

per maggiori informazioni scrivere a
comunicazione@rosadeiventis.org



Fondazione Rosa dei Venti onlus
www.rosadeiventis.org



EMERGENZA COVID-19

IN UN MOMENTO DI ISOLAMENTO FORZATO...
RESTIAMO A CASA CONDIVIDENDO I NOSTRI SOGNI

FONDAZIONE ROSA DEI VENTI ONLUS,
ORGANIZZA UN INCONTRO VIRTUALE DI GRUPPO
GRATUITO E RIVOLTO A TUTTI DI

SOCIAL DREAMING MATRIX

l'incontro sarà condotto
da **Elisa Mingarelli**
dottoressa in scienze e tecniche psicologiche,
esperta in esperienze terapeutiche in ambiente naturale
e da **Claudio Cassardo**
psicologo e psicoterapeuta

VENERDÌ 3 APRILE ORE 18.00
(durata un'ora e mezza)



Scarica l'app gratuita dall'Apple Store
e conferma la tua partecipazione scrivendo a
comunicazione@rosadeiventis.org e riceverai il link
per partecipare



Fondazione Rosa dei Venti onlus
www.rosadeiventis.org





Fondazione Rosa dei Venti onlus

LA FORMAZIONE

La selezione, formazione, supporto e valutazione del personale è gestita dal Direttore delle Risorse Umane con una procedura e modalità innovativa. Supporto individuale al ruolo, formazione interna e con consulenti esterni riguardante alcuni temi fondamentali per le comunità terapeutiche per adolescenti quali: **la gestione dell'adolescente complesso, il conflitto, l'autorità ed il ruolo, la capacità decisionale e la leadership, l'assunzione di responsabilità, l'estetica della vita quotidiana, la trasgressione e la riparazione, l'intercultura, l'intelligenza del corpo.** Supervisioni sulle dinamiche istituzionali e sui casi clinici. Valutazione della qualità, utilizzando come base lo Standard Service Quality della Community of Communities (UK), riadattato al nostro contesto culturale. Utilizzo della Carta di Rete (Barone Bruschetta). Somministrazione del test CANS.

Dal 1998 la Fondazione Rosa dei Venti ha costituito ed attivato, in collaborazione con altre comunità terapeutiche ed educative per minori, pubbliche e private, della Lombardia e dell'intero territorio italiano, delle reti di confronto, formazione e sensibilizzazione nell'area della cura di adolescenti. In particolare in collaborazione con l'Associazione Mito e Realtà e INDTC.

Fondazione Rosa dei Venti onlus per scelta si è appoggiata nell'anno 2020 per alcune formazioni e tutte le supervisioni d'equipe a Fondimpresa, Fondo interprofessionale per la formazione continua: le ore erogate sono state **40** e hanno partecipato alle formazioni e supervisioni **35** collaboratori. Le ore di formazione inizialmente programmate erano **90**, inoltre sono state affidate ulteriori 35 ore ad altri professionisti per un totale complessivo di **75** ore.

Nell'anno 2020 sono state svolte **140** ore di incontri individuali di valutazione e supporto al ruolo e **141** ore di andamento e monitoraggio dell'attività educativa e terapeutico-riabilitativa rivolte a tutto il personale dipendente e a partita iva.



Fondazione Rosa dei Venti onlus

I PROGETTI

1. COMUNITA' TERAPEUTICA ROSA DEI VENTI

Nel 1997 l'Associazione Rosa dei Venti Onlus ha inaugurato la Comunità Terapeutica (di seguito nominata con l'abbreviazione CT) Rosa dei Venti per adolescenti con disturbo di personalità; allora era sita nella cittadina di Erba, nel Triangolo lariano, dal 2008 è a Casnate con Bernate, nella zona di Como sud. **La Rosa dei Venti fin dai tempi più antichi ha permesso di orientare lo spazio fisico, analogicamente dunque ci andiamo a riferire allo spazio interiore, emotivo e psichico, disorientato e spesso deprivato, dei ragazzi e delle ragazze adolescenti che entrano in CT** e al nostro desiderio ed intenzione di aiutarli nel ritrovare una direzione individuale sostenibile. Qui **accogliamo otto adolescenti di entrambi i sessi, inseriti nell'età compresa tra i 13 e i 18 anni, che presentano difficoltà di carattere psichico e affettivo**, quelle psicopatologie diagnosticate come disturbi di personalità borderline che sono in costante aumento e che spesso sono vissute con scarsa tolleranza e timore dal pensare comune.

Il **compito** della CT Rosa dei Venti è di **attivare e facilitare un processo di apprendimento dall'esperienza e di cura organizzata** tramite la vita quotidiana del gruppo della CT e di offrire sia un contenitore sia un contenuto adeguati alle modalità e ai linguaggi degli adolescenti. La casa è stata scelta nel centro della cittadina e ben vicina alla città di Como, ai laghi e alle montagne.

Il tempo di permanenza in CT è limitato e temporaneo, al massimo 2 anni: questo ci aiuta nel meglio definire e mantenere i confini di identità della comunità terapeutica per adolescenti come una **struttura intermedia e di passaggio** e, come ha detto un paziente al termine di una assemblea plenaria: "qui si viene per imparare ad andarsene..."

Cos'è la CT: la Comunità è un sistema aperto e delimitato da una membrana/confine che la separa e la mette in contatto con il mondo sociale, dalla famiglia e parenti degli adolescenti ai servizi pubblici, ai cittadini; questo confine, se "sufficientemente" curato e governato, è fondamentale per la riuscita del trattamento di CT e per la salute del sistema curante. È un luogo dove la difficile ed attuale sfida sociale, esasperata dalla pandemia nell'anno 2020, del convivere è notevolmente amplificata dall'età in gioco e dalle problematiche personali degli adolescenti residenti.

Essa è un **luogo di ricerca-azione dove si integra il fare educativo al pensare terapeutico** e si sostiene e realizza un progetto individuale e comune; le componenti della rete interne ed esterne sono coinvolte "ognuna a suo modo", dall'adolescente ai genitori, dai servizi inviati agli operatori. E' necessario assumersi la responsabilità sociale di contenere, tenere insieme, mettere insieme i frammenti della personalità frammentata dell'adolescente accolto.

La rete curante: le azioni della rete curante hanno il proposito di diventare il contenitore delle parti disturbate e disturbanti della personalità degli adolescenti abitanti la CT, di rendere manifeste le potenzialità ed i livelli di autonomia e di favorire la reintegrazione nel sociale. La CT Rosa dei Venti è dunque un micro sistema complesso ed in continuo movimento, come anche l'adolescenza, ed è costituito di sottosistemi che si interrelazionano, inserito nel macro sistema sociale: l'intervento comprende dunque le dimensioni **io-gruppo ct-società**.



Fondazione Rosa dei Venti onlus

La comunità intende offrire all'adolescente uno spazio ed un tempo in cui l'ascolto e l'espressione delle dinamiche conflittuali consentano l'attivazione del processo di contenimento e trasformazione dei disturbi e dei traumi.

Teorie di riferimento: la nostra pratica di CT integra il pensiero **sistemico-dinamico** (Klein, Bion, Bowlby, Winnicott, Tavistock Clinic, Psicosocioanalisi) alle nostre **metodologie innovative**.

Servizi proposti:

- Area clinica: incontri e colloqui individuali e di piccolo/grande gruppo; mediazione corporea, musicoterapia, arteterapia, terapia psicomotoria, laboratori di genere, assemblea plenaria, incontri progettuali - Incontri familiari e multifamiliari: periodici incontri con ogni famiglia ed incontri di scambio e sensibilizzazione alla cultura della ct con il gruppo di parenti e familiari. Nel 2020 una buona parte degli incontri con le famiglie è stata svolta in modalità on-line nel rispetto delle normative vigenti a causa dell'emergenza data dalla pandemia.
- Area pedagogico-artistica: attività corporea/sport, educazione alla sensorialità ed alle emozioni, laboratorio teatrale, azioni in natura: uscite periodiche in piccolo e grande gruppo in differenti contesti naturali, la natura diviene per il paziente luogo "terzo" tra la casa di origine e la comunità
- Area studio e lavoro: attività di studio ed inserimento lavorativo, scuola esterna, corsi professionali, tirocinio lavorativo - laboratori artigianali: produzione e vendita di manufatti, coltivazione di un orto
- Attività ricreative e culturali: centri sportivi, musei, cinema, teatri, concerti, biblioteche, spazi sociali.



2. LA STRUTTURA RESIDENZIALE VILLA PLINIA

La Struttura Residenziale Plinia, Tavernerio fraz. Solzago (Co), inaugurata nel 2014 grazie ad un contributo di Fondazione Cariplo, per le situazioni di **adolescenti con patologie complesse, e sub e post acuzie** si pone come una risposta efficace per il territorio Provinciale, Regionale e Nazionale.

Compito primario della Struttura Residenziale Plinia è di accogliere, contenere e curare gli adolescenti con patologie complesse tramite la vita quotidiana. Il **progetto terapeutico-riabilitativo individualizzato accogliendo i bisogni e valorizzando le risorse del soggetto, accompagnerà lo svolgersi del percorso di cura ed individuerà il percorso successivo idoneo.**



Fondazione Rosa dei Venti onlus

Destinatari sono adolescenti con disturbi di personalità, con patologie complesse e/o in stato di sub acuzie, post acuzie e crisi

Tempi di permanenza: **da 3 a 6 mesi** (con possibilità di proroga).

Posti letto ed età: **10 posti letto residenziali per giovani di età 13-18 anni.**

La struttura offre una valutazione diagnostica dell'adolescente e del suo contesto di vita, un progetto terapeutico individualizzato che si articolerà nelle seguenti azioni ed attività proposte, tenendo conto che la vita quotidiana e le attività artistico espressive e agricole ambientali, costituiscono l'aspetto primario del processo e percorso di cura:

- intervento neuropsichiatrico/ psichiatrico di diagnosi e valutazione delle risorse presenti nell'adolescente e nella sua famiglia
- sostegno psicologico al ragazzo ed analisi delle dinamiche psicopatologiche del ragazzo e della famiglia
- intervento farmacologico
- intervento educativo
- intervento sociale (limitato nell'anno 2020 nel rispetto delle normative vigenti)
- intervento artistico espressivo (teatro, arteterapia, musica) individuale e in piccolo gruppo
- attività agricola ambientale
- riunioni ed incontri in piccolo e/o grande gruppo.

In relazione alle pregresse esperienze della CT Rosa dei Venti che è collocata in contesto urbano, ed in relazione alle patologie complesse accolte, la nuova Struttura è stata individuata in un contesto ambientale protetto e tutelante, rapidamente raggiungibile in auto dal centro della cittadina, tale da garantire i rapporti con il territorio, con i servizi invianti ed i parenti. A tal proposito è stata evidenziata la **prestigiosa struttura Plinia a Tavernerio (CO)**, che ha 28.000 mq. di parco secolare e bosco con al suo interno la Fonte di acqua minerale Plinia del Tisone dove poter fare attività agricole ed ambientali (alberi da frutta, orticoltura, frutti di bosco...).





Fondazione Rosa dei Venti onlus

3. CENTRI DIURNI "LA CORTE" E "IL CASTAGNETO"

L'esperienza decennale di Fondazione Rosa dei Venti onlus ha permesso l'apertura di un primo Centro Diurno "**La Corte**" nel 2011, presso la sede di Casnate con Bernate. Il Centro Diurno è accreditato ad ATS.

La sempre maggiore richiesta di interventi di diurnato ci ha spinti ad aprire un nuovo Centro Diurno, "**Il Castagneto**" con sede a Tavernerio e adiacente alla Comunità Terapeutica ad alta intensità Villa Plinia, immersa in un rigoglioso parco.

I nostri Centri Diurni accolgono adolescenti di entrambi i sessi e di età compresa tra i 13 e i 21 anni che presentano problemi di carattere psichico e affettivo e che sono in situazioni di profondo disagio o con disturbi di personalità e di pertinenza psichiatrica e le cui famiglie versino in una condizione di difficoltà psico-sociale in relazione alla gestione della situazione.

Sono caratterizzati da un aspetto fortemente dinamico in merito alla ricerca ed alla individuazione di metodologie cliniche innovative che affiancano le modalità di trattamento convenzionali, atte a prendere in carico ed a contenere manifestazioni psicotiche e stati morbosi riconducibili a diagnosi borderline che tendono ad assumere una forma cronica.

Il Castagneto e La Corte sono **strutture semi-residenziali** che possono essere risorsa in differenti percorsi riabilitativi; il percorso può rappresentare un passaggio intermedio tra territorio e Comunità Terapeutica, così come anche occasione di reinserimento graduale sul territorio.

L'attivazione del servizio di assistenza è subordinata alla segnalazione e richiesta effettuata, in genere dal Servizio Sociale Comunale o dal Servizio di Neuropsichiatria o Psichiatria.

A tale richiesta segue poi la presa in carico, che comprende la fase di stesura del progetto, in cui vengono definiti gli obiettivi generali, la frequenza, le modalità e la durata degli interventi.

Seguono successivamente periodiche fasi di verifica sull'andamento del progetto.

Servizi proposti:

- **Area clinica:** colloqui psichiatrici/psicoterapeutici individuali, incontri di progetto individualizzati settimanali, incontri di andamento, laboratori di genere, incontri con le famiglie, incontri di rete, incontri di piccolo e grande gruppo.
- **Area pedagogico-artistica:** sport e attività corporea, educazione alla sensorialità e alle emozioni, laboratori di teatro e musica.
- **Area di studio e lavoro:** supporto allo studio e alla frequenza scolastica, accompagnamento all'inserimento lavorativo.
- **Laboratori Artigianali e Orticoli:** produzione e vendita di manufatti, coltivazione orto e cura del verde.
- **Attività ricreative, culturali e di risocializzazione:** centri sportivi, musei, cinema, teatri, concerti, CAG, biblioteche...



Fondazione Rosa dei Venti onlus



4. ADTRI – Assistenza Domiciliare Territoriale Riabilitativa Integrata

Fondazione Rosa dei Venti onlus, propone inoltre ai Servizi Sociali dei Comuni ed ai servizi specialistici di Neuropsichiatria e Psichiatria del territorio (UONPIA, CPS, CRT ecc), il servizio di **ADTRI - Assistenza Domiciliare Territoriale Riabilitativa Integrata**.

È un servizio prestato da personale qualificato e si articola in una **serie di interventi socio-educativi e riabilitativi che si svolgono a casa e sul territorio di appartenenza**.

Lo scopo primario è facilitare lo sviluppo e l'autonomia della persona, motivare e sostenere l'accesso alla rete dei servizi scolastici, e/o dell'inserimento lavorativo, facilitare l'inserimento nel territorio di appartenenza e fornire un eventuale sostegno alle funzioni di genitorialità.

È un servizio che si propone come una possibilità intermedia tra l'ambulatorio e la struttura residenziale: in particolare rivolto a quelle situazioni in cui i servizi ambulatoriali non siano più sufficienti, né si ritenga opportuno temporaneamente dover far inserimento in struttura residenziale, o eventualmente in fase di dimissione da struttura residenziale.

L'intervento di assistenza domiciliare territoriale riabilitativa integrata si articola in un progetto di lavoro che coinvolge diverse professionalità e competenze.

L'intervento è **finalizzato a favorire il processo di integrazione sociale del minore attraverso il prendersi cura delle difficoltà individuali e del sistema familiare**.

Tale intervento riabilitativo è, pertanto, finalizzato a:

- Creare le condizioni interne, familiari e sociali di benessere possibile, che permettano alla persona di esprimere ed elaborare le difficoltà in senso costruttivo, attraverso obiettivi educativi, terapeutici e di socializzazione;
- Valorizzare e stimolare il contesto sociale utilizzando le risorse aggregative, educative, culturali e sportive del territorio di appartenenza, al fine di facilitare il percorso di integrazione della persona e del contesto familiare;



Fondazione Rosa dei Venti onlus

- Facilitare e promuovere gli interventi all'interno di un progetto di rete che preveda una collaborazione con gli altri servizi sociali, sanitari, scolastici, culturali presenti sul territorio

5. CASA REINSERIMENTO

Il progetto di Casa Reinserimento gestito dalla Fondazione Rosa dei Venti onlus è un servizio rivolto a giovani neomaggiorenni e sino ai 25 anni d'età, di entrambi i sessi. L'utenza accolta presenta fragilità e/o disturbi di tipo psicologico e ha l'obiettivo dell'autonomia dei soggetti accolti, con un supporto alla ricerca lavorativa o all'adempimento dei percorsi formativi e/o di studio. Si garantisce una collaborazione con la rete di servizi del territorio di provenienza.

Il servizio offre la possibilità di 2 alloggi, uno per i soggetti di sesso maschile e uno per i soggetti di sesso femminile, con la presenza educativa in appartamento per 3 ore al giorno (18.30-21.30) e coordinamento di uno psicologo. L'alloggio si trova in provincia di Como. Tale servizio può affiancarsi, al bisogno, al servizio di Centro Diurno, a visite psicologiche e/o psichiatriche qualora necessario o ad altri servizi in base alla necessità individuale dell'ospite.

6. Progetto Non Uno di Meno, con il contributo di Fondazione Con i Bambini e Fondazione Provinciale della Comunità Comasca: Fondazione Rosa dei Venti onlus è partner del progetto e porta avanti alcune azioni in collaborazione con Enaip Cantù, ente Capofila, nello specifico nel supporto ai docenti e in attività laboratoriali con alcune classi di studenti. L'anno 2020 ha subito dei necessari adeguamenti del progetto per i quali sono state rimandate alcune attività all'a.s. 2021/2022.



7. Dreaming Future, con il contributo di Fondazione Provinciale della Comunità Comasca: per supportare e garantire la formazione e l'inserimento di 1 professionista dell'area della Raccolta Fondi con orario part-time sino al mese di aprile 2020.
8. Emergenza Minori con il contributo di Fondazione Provinciale della Comunità Comasca Comasca: per rispondere con le risorse umane (educatori, coordinatori e direzione) all'emergenza Covid-19.
9. Progetto "MA TU SOGNI? percorso sperimentale di riconnessione al benessere attraverso il sogno" con il contributo di Intesa Sanpaolo e in collaborazione con il



Fondazione Rosa dei Venti onlus

Comitato Fondazione Dream a partire da settembre 2020: formazione degli educatori delle Comunità Terapeutiche e incontri settimanali e mensili rivolti ai ragazzi ospiti delle comunità sul tema del sogno. Esso è un progetto anche con l'obiettivo di contrastare la dipendenza da internet nei minori ospiti delle comunità di Fondazione Rosa dei Venti onlus.



10. Parco, Arte e sostenibilità: la Fondazione da anni si occupa della diffusione delle buone pratiche nei macro-temi di **Benessere, Ecologia e Sostenibilità Ambientale**, lo fa in particolare attraverso l'Arte e la grande Risorsa ambientale che è il Parco di Villa Plinia con le sue proposte e progetti, di seguito le iniziative artistiche e laboratoriali all'interno del parco; in tutte le iniziative il focus primario sono i minori ospiti dei servizi che la Fondazione gestisce nell'area della cura.



- Ar(t)resti Domiciliari: 7 artisti amici e compagni di viaggio hanno voluto mettersi in gioco in tempi di reclusione forzata a causa del coronavirus per sostenere Fondazione Rosa dei Venti onlus nell'Emergenza Minori data dal Covid-19. Da un'idea dell'artista Enrico Cazzaniga inizialmente condivisa, sviluppata e testata con l'artista Fabrizio Bellanca si sono aggiunti altri artisti: Marco Besana, Filippo Borella, Andrea Borgonovo, Matteo Galvano, Simona Muzzeddu. Risultato? Un curioso ed intrigante mix di colori, forme, texture, simboli, immagini, dove difficilmente si riconosce lo stile o l'intervento di ciascun artista. Questa la vera



Fondazione Rosa dei Venti onlus

Bellezza dello sperimentare a distanza, in totale libertà e in tempi di reclusione forzata. Da qui il titolo: un contagio artistico leale. L'uso del digitale in questo progetto è stato uno strumento che ha dato a tutti i partecipanti le stesse possibilità espressive e creative. Tutte le sette opere, in edizione limitata, sono nel formato quadrato, stampate su forex cm 28 x cm 28 in sette copie per ogni soggetto, grazie alla concreta e generosa partecipazione della storica stamperia Ballarate Piero di Como, il quale ha creduto subito nel progetto.



- Laboratorio di Apicoltura: condotto da un apicoltore esperto il laboratorio coinvolge tutti gli ospiti delle comunità e dei centri diurni a partire dall'anno 2017, vuole essere occasione di osservazione dei preziosi insetti che vivono il piccolo apiario di Villa Plinia. Nel 2020 la peste americana e il Covid-19 non hanno facilitato i laboratori di apicoltura, che sono stati diminuiti in accordo con il periodo vissuto.



- Laboratorio di Umanità e Salute: raccolta di libri che nel 2020 sono stati donati con generosità dalla cittadinanza, che va a comporre e nutrire una libreria aperta al pubblico (sempre nel rispetto delle normative Covid vigenti) all'interno ed esterno di Villa Plinia: l'obiettivo è unire la possibilità di stare all'aria aperta leggendo e facendo sport, anche con il percorso vitae presente nel parco di Plinia, o semplicemente passeggiando per il parco. Nel 2020 gli accessi al laboratorio di umanità e salute sono stati limitati rispetto agli scorsi anni ma pur sempre presenti nei mesi in cui la normativa l'ha permesso.



Fondazione Rosa dei Venti onlus



11. Le Trattorie Sociali nell'anno 2020 a causa della pandemia da Coronavirus sono state 2: una nel mese di febbraio con lo chef Davide Caranchini e una nel mese di luglio, all'aperto e nel rispetto delle normative vigenti della prevenzione della diffusione del Covid-19, con lo chef Marco Rossi.

Le Trattorie Sociali hanno una storia più ampia che attraversa gli anni e che raccontiamo qui di seguito:

Trattoria Sociale è un progetto nato nel 2017 che, in collaborazione con volontari **chef di alto livello, PRO LOCO di Tavernerio** e gli **ospiti delle due Comunità Terapeutiche e dei Centri Diurni**, nasce dalla volontà di aprire al pubblico un laboratorio attivo da tempo con importanti obiettivi quali:

- fare **conoscere** la nostra realtà che accoglie e cura i minori di età con fragilità, disturbi del comportamento e psicopatologie complesse
- **apprendimento** di alcuni mestieri - è come una sorta di master intensivo che insegna ai nostri ragazzi/e, non solo a fare ricette gustose ma anche a raccontarle e presentarle/servirle con arte (chef e camerieri)
- **socializzazione**: i nostri ragazzi e ragazze minori si trovano a collaborare e comunicare sia con uno chef che viene di volta in volta da un Ristorante di prestigio del nostro territorio (Lago di Como) e sia con i commensali
- **cura**: la preparazione del pasto, il prendersi cura dell'alimentazione dei commensali, ha una valenza di cura per i nostri minori che sono ospiti da noi col fine di essere curati
- **raccolta fondi** per sostenere le iniziative a favore dei minori di età da noi accolti e curati
- entrata economica a **retribuire il lavoro svolto** da ognuno dei ragazzi coinvolti nella Trattoria Sociale
- Valorizzare e diffondere **buone pratiche** di coinvolgimento dei giovani con fragilità, all'interno del meraviglioso contesto di Villa Plinia, circondata da un parco di castagni secolari e ricca nella sua biodiversità oltre ad ospitare una sorgente di acqua minerale naturale
- Creare **connessioni** tra i commensali proponendo una rinnovata socialità



Fondazione Rosa dei Venti onlus

- Trascorrere una piacevole serata **accolti e coccolati** da ospiti e staff della Fondazione Rosa dei Venti onlus

Con questa iniziativa vogliamo promuovere uno dei cardini della quotidianità comunitaria: la cucina, si trasforma in servizio ad impatto sociale ed aperto al pubblico, gestito da ragazze e ragazzi ospiti delle comunità terapeutiche e/o dei servizi della *Fondazione Rosa dei Venti onlus*. Proponiamo un menù ricco, gustoso, preparato ed impattato con amore, frutto di collaborazione e, utilizzando prodotti stagionali e in armonia con l'ambiente. Lo chef, l'adolescente e l'operatore ogni giorno operano come veri professionisti che rispolverano arte e mestiere, felici di accogliere in questa occasione te, i tuoi cari e i tuoi amici per condividere il piacere di un pranzo un po' speciale nel magico contesto di Villa Plinia.

La partecipazione al pranzo è a offerta libera per sostenere i progetti Fondazione. La sede è la meravigliosa sede di Villa Plinia a Tavernerio (fraz. Solzago).



Fondazione Rosa dei Venti onlus

TRATTORIA SOCIALE D'INVERNO

CON LO CHEF STELLATO **DAVIDE CARANCHINI**
DEL RISTORANTE MATERIA

100% NATURA

entrée
SNACK INIZIALI

antipasto
CARCIOFI, SEDANO RAPA E TARTUFO NERO

primo piatto
RISOTTO VERMOUTH, SALVIA E LIMONE BRUCIATO

secondo piatto
TORTA DI SEDANO RAPA E CASTAGNE DELL'ANNO SCORSO

dessert
CIOCCOLATO BIANCO, MORE E AGLIO NERO

LUNEDI' 17 FEBBRAIO ORE 19.30
VILLA PLINIA
VIA PAPA GIOVANNI XXIII, 5
TAVERNERIO fraz. Solzago

in collaborazione con **MATERIA**

ingresso con donazione a partire da 38.00€
info e prenotazioni entro giovedì 13 febbraio 2020
comunicazione@rosadeiventis.org
333-2513693



Fondazione Rosa dei Venti onlus

in collaborazione con **Al Rustico**
chef Marco Rossi

Trattoria Sociale estiva e resiliente con lo Chef Marco Rossi del Ristorante Al Rustico di Lambrugo

1° Edizione all'aperto
immersi nel parco di Villa Plinia
giovedì 30 luglio 2020 ore 19,00
Villa Plinia | Tavernerio | via Papa Giovanni XXIII, 5

IL MENU'

Piccolo entrè con alicette
Gazpacho Freddo con bufala affumicata
Cous cous estivo con verdure
Sorbetto d'anguria e miele

saranno garantite le distanze di sicurezza, l'evento è in organizzato nel rispetto delle normative riguardo Covid-19

contributo a partire da 38 euro
prenotazione obbligatoria entro lunedì 27 luglio
comunicazione@rosadeiventis.org
333-2513693 | 031-360235
www.rosadeiventis.org



Fondazione Rosa dei Venti onlus

RISORSE ECONOMICHE

STATO PATRIMONIALE DELLA FONDAZIONE

L'evoluzione dello Stato Patrimoniale della fondazione, dal 2018 al 2019, evidenzia un significativo incremento: il totale delle attività (3.203.554), rispetto a quello dell'esercizio precedente (euro 2.884.531), si è decrementato di euro 319.023. L'aumento è da imputare essenzialmente maggiori disponibilità liquide determinate dal risultato positivo dell'esercizio.

		AI 31/12/2020		AI 31/12/2019
ATTIVITA'				
Immobilizzazioni immateriali		8.847		9.762
- Software in licenza d'uso	1.340		1.340	
- F.do amm. Software in licenza d'uso	-804		-536	
- Oneri diversi	13.069		13.069	
- F.do oneri su finanziamento	-4.757		-4.111	
Immobilizzazioni materiali		2.036.219		2.071.309
- Fabbricati civili strumentali	2.470.087		2.430.197	
- Fondo ammortamento fabbricati	-462.831		-401.785	
- Attrezzatura varia e minuta	40.635		40.635	
- Fondo ammort. attrezzature	-31.927		-28.781	
- Macchine ufficio elettroniche	36.326		36.326	
- Fondo ammort. macchine ufficio	-33.146		-31.287	
- Autovetture	69.290		69.290	
- Fondo ammort. Autovetture	-62.056		-57.234	
- Arredamento	36.778		36.778	
- Fondo ammort. Arredamento	-26.937		-22.832	
Immobilizzazioni finanziarie		0		0
- depositi cauzionali a fornitori	0			
Crediti		305.199		279.459
- Crediti verso clienti	286.599		263.959	
- Crediti verso l'erario	0		51	
- Anticipi a fornitori			0	
- Altri crediti	18.600		15.449	
Attività Finanziarie		118.764		118.764
- Altri titoli			118.764	
Disponibilità liquide		724.101		392.679
- Depositi bancari e postali	719.704		390.573	
- Cassa contanti e assegni	4.397		2.106	
Ratei e Risconti		10.424		12.559
- Risconti attivi	10.424		12.559	
TOTALE ATTIVITA'		3.203.554		2.884.531



Fondazione Rosa dei Venti onlus

L'attivo della Fondazione Rosa dei Venti del 2020 è formato per circa il 64 per cento dalle immobilizzazioni materiali ed in particolare dal fabbricato acquistato a fine 2014 e le sue successive spese incrementative. Il valore degli immobili in bilancio, al netto dei fondi ammortamento, è di euro 2.007.256. L'importo originario è stato decrementato di euro 50.000 per il contributo ricevuto dalla Banca del Monte di Lombardia e di euro 38.835 per il contributo Bando Biodiversità.

Altra voce significativa riguarda i *crediti verso clienti* per euro 288.458, rappresentati principalmente da crediti verso le ASL e verso Enti Pubblici (al netto del fondo svalutazione crediti di euro 15.938), e da crediti per ricavi da fatturare per euro 14.080. Voci significative dell'attivo sono, inoltre, i titoli non immobilizzati (118.764) e le disponibilità liquide (724.101).

	AI 31/12/2020		AI 31/12/2019	
PASSIVITA'				
Patrimonio libero		1.216.482		1.077.227
- Risultato esercizio in corso	139.255		48.996	
- Fondo di gestione	1.077.227		1.028.231	
- Riserva accan. beni gratuiti	0		0	
Fondo di dotazione		52.000		52.000
Patrimonio netto		1.268.482		1.129.227
Fondi Rischi e oneri		350.000		150.000
F.do manutenzione straord.				
Fabbricati	350.000		150.000	
Trattamento fine rapporto		183.452		157.313
-Fondo trattamento fine rapporto	183.452		157.313	
Debiti		782.273		805.986
- Debiti verso fornitori	40.668		34.977	
- Debiti verso banche	628.321		667.971	
- Fatture da ricevere	10.882		7.310	
- Erario c/ritenute	18.978		18.808	
- Stipendi non liquidati	36.368		39.340	
- Debiti verso enti prev.li	30.991		31.959	
- Altri debiti	16.066		5.621	
Ratei e Risconti		619.346		642.005
- Risconti passivi	619.346		642.005	
TOTALE PASSIVITA'		3.203.554		2.884.531

Il patrimonio della Fondazione rappresenta circa il 40% delle fonti di finanziamento ed è costituito essenzialmente dal Fondo di gestione e dal Fondo di dotazione.

Altra voce importante è rappresentata dai debiti per euro 782.273. La voce maggiore è rappresentata dai debiti verso banche e in particolare dal finanziamento acceso con Banca Prossima (ora Intesa Sanpaolo) per l'acquisto dell'immobile di Tavernerio di € 628.321, di cui euro 591.047 esigibili oltre i dodici mesi.

Gli altri debiti sono rappresentati essenzialmente dagli stipendi, dai contributi e dalle ritenute fiscali del mese di dicembre pagati nel corso del mese di gennaio 2021.



Fondazione Rosa dei Venti onlus

RENDICONTO GESTIONALE A PROVENTI E ONERI

RENDICONTO GESTIONALE DELL'ASSOCIAZIONE					
ONERI	31/12/20	31/12/19	PROVENTI	31/12/20	31/12/19
Oneri relativi attività istituzionali	1.155.758	1.176.986	Prestazioni assistenziali per conto ASL	1.483.451	1.369.027
Acquisto materiali	128.491	118.539			
Personale dipendente	832.019	886.547			
Prestazioni infermieristiche e professionali	195.248	171.900			
Oneri promozionali organizzazione manifestazioni	0	0	Prestazioni assist. per conto Enti Pubblici e privati	259.291	205.151
Oneri finanziari	15.299	18.437	Erogazione 5 per mille	11.046	2.701
Oneri supporto generale	574.530	417.084	Altri proventi da raccolta	131.053	84.623
Utenze diverse	16.174	20.145	Proventi diversi	55.173	37.708
Spese personale amministrativo	84.489	95.869	Contributi conto esercizio	46.915	7.512
Altri costi	473.867	301.070	Altri ricavi	28.965	39.403
Totale oneri	1.745.587	1.612.507	Totale proventi	1.884.841	1.661.503
Risultato gestionale	139.254	48.996			
TOTALE	1.884.841	1.661.503	TOTALE	1.884.841	1.661.503

Dal rendiconto gestionale possiamo notare come, nel corso dell'ultimo anno, vi siano stati alcuni cambiamenti significativi rispetto al 2019. Si rileva un incremento delle prestazioni verso le ASL e le prestazioni verso gli altri enti pubblici e i privati. Complessivamente i proventi della gestione caratteristica si sono incrementati rispetto all'esercizio precedente, come del resto gli altri ricavi e proventi. Tra i proventi si segnala l'importo di euro 11.046 quale erogazione 5 per mille anni 2018 - 2019 e i contributi in conto esercizio per euro 46.915.



Fondazione Rosa dei Venti onlus

Si evidenziano nel seguente prospetto le prestazioni assistenziali distinte tra il centro di Casnate e quello di Villa Plinia e il raffronto con l'esercizio precedente:

	Anno 2020	Anno 2019	differenza	- % -
Centro diurno Il Castagneto	1.674	1.092	582	
Prestazioni v/ATS Plinia	659.143	782.086	-122.943	
Prestazioni a privati Plinia	5.625	0	5.625	
Prestazioni di Enti Plinia	146.150	136.832	9.319	
Totale Villa Plinia	812.592	920.010	-107.417	-11,68
			0	
Centro diurno La Corte	21.685	12.829	8.856	
Prestazioni v/ATS Casnate	824.308	586.941	237.367	
Prestazioni a privati Casnate	38.209	14.028	24.181	
Prestazioni di Enti Casnate	45.949	40.371	5.578	
Totale Casnate	930.150	654.169	275.981	42,19
			0	
Totale complessivo	1.742.742	1.574.178	168.564	

Da rilevare in leggera flessione rispetto all'esercizio precedente le spese per il personale dipendente, mentre gli oneri di supporto generale sono stati influenzati dall'accantonamento per spese future su immobili societari quantificate in euro 200.000.

Si evidenzia e dichiara inoltre la suddivisione dei PROVENTI:

- privati: **€ 58435,00**
- pubblici: **€ 1750526,00**



Fondazione Rosa dei Venti onlus

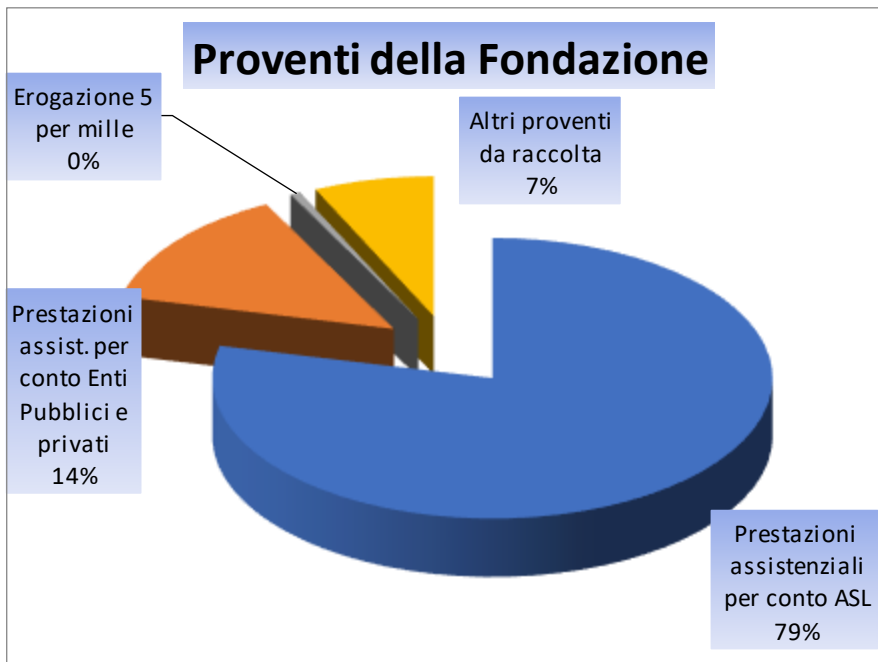
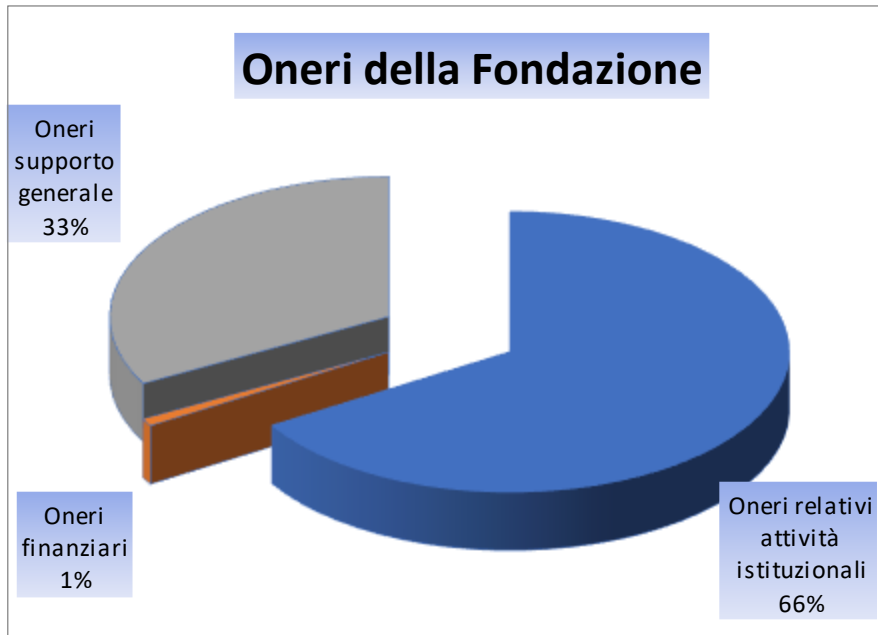



Fondazione Rosa dei Venti onlus

BILANCIO DI ESERCIZIO

Stato patrimoniale

	31-12-2020	31-12-2019
Stato patrimoniale		
Attivo		
B) Immobilizzazioni		
I - Immobilizzazioni immateriali	8.848	9.762
II - Immobilizzazioni materiali	2.036.220	2.071.310
III - Immobilizzazioni finanziarie	0	0
Totale immobilizzazioni (B)	2.045.068	2.081.072
C) Attivo circolante		
II - Crediti		
esigibili entro l'esercizio successivo	305.199	279.459
imposte anticipate	0	0
Totale crediti	305.199	279.459
III - Attività finanziarie che non costituiscono immobilizzazioni	118.764	118.764
IV - Disponibilità liquide	724.101	392.679
Totale attivo circolante (C)	1.148.064	790.902
D) Ratei e risconti	10.424	12.559
Totale attivo	3.203.556	2.884.533
Passivo		



Fondazione Rosa dei Venti onlus

A) Patrimonio netto		
I - Capitale	52.000	52.000
V - Riserve statutarie	1.077.227	1.028.231
VI - Altre riserve	3	2
IX - Utile (perdita) dell'esercizio	139.255	48.996
Totale patrimonio netto	1.268.485	1.129.229
B) Fondi per rischi e oneri	350.000	150.000
C) Trattamento di fine rapporto di lavoro subordinato	183.452	157.313
D) Debiti		
esigibili entro l'esercizio successivo	191.226	177.665
esigibili oltre l'esercizio successivo	591.047	628.321
Totale debiti	782.273	805.986
E) Ratei e risconti	619.346	642.005
Totale passivo	3.203.556	2.884.533



Fondazione Rosa dei Venti onlus

Conto economico

	31-12-2020	31-12-2019
Conto economico		
A) Valore della produzione		
1) ricavi delle vendite e delle prestazioni	1.808.961	1.614.587
5) altri ricavi e proventi		
contributi in conto esercizio	46.915	7.512
altri	28.965	39.117
Totale altri ricavi e proventi	75.880	46.629
Totale valore della produzione	1.884.841	1.661.216
B) Costi della produzione		
6) per materie prime, sussidiarie, di consumo e di merci	128.491	118.539
7) per servizi	381.112	360.284
8) per godimento di beni di terzi	15.986	10.951
9) per il personale		
a) salari e stipendi	678.195	730.408
b) oneri sociali	192.353	199.434
c), d), e) trattamento di fine rapporto, trattamento di quiescenza, altri costi del personale	45.960	52.574
c) trattamento di fine rapporto	45.960	52.574
Totale costi per il personale	916.508	982.416
10) ammortamenti e svalutazioni		
a), b), c) ammortamento delle immobilizzazioni immateriali e materiali, altre svalutazioni delle	75.894	83.300



Fondazione Rosa dei Venti onlus

immobilizzazioni		
a) ammortamento delle immobilizzazioni immateriali	914	919
b) ammortamento delle immobilizzazioni materiali	74.980	82.381
Totale ammortamenti e svalutazioni	75.894	83.300
13) altri accantonamenti	200.000	0
14) oneri diversi di gestione	10.994	36.856
Totale costi della produzione	1.728.985	1.592.346
Differenza tra valore e costi della produzione (A - B)	155.856	68.870
C) Proventi e oneri finanziari		
16) altri proventi finanziari		
d) proventi diversi dai precedenti		
altri	421	286
Totale proventi diversi dai precedenti	421	286
Totale altri proventi finanziari	421	286
17) interessi e altri oneri finanziari		
altri	15.299	18.437
Totale interessi e altri oneri finanziari	15.299	18.437
Totale proventi e oneri finanziari (15 + 16 - 17 + - 17-bis)	(14.878)	(18.151)
Risultato prima delle imposte (A - B + - C + - D)	140.978	50.719
20) Imposte sul reddito dell'esercizio, correnti, differite e anticipate		
imposte correnti	1.723	1.723
Totale delle imposte sul reddito dell'esercizio, correnti, differite e anticipate	1.723	1.723



Fondazione Rosa dei Venti onlus

21) Utile (perdita) dell'esercizio	139.255	48.996
------------------------------------	---------	--------

COMUNICAZIONE E RACCOLTA FONDI

I donatori e stakeholders

L'attività di Fondazione Rosa dei Venti onlus nell'area della comunicazione e raccolta fondi si sviluppa con costanza durante tutto l'anno, la Fondazione può contare da qualche anno (2017), con l'istituzione di un Ufficio Comunicazione, Raccolta fondi e Progettazione (composto da 2 collaboratrici nel 2020) di una rete di sostenitori solida e in crescita essi sono privati cittadini, aziende del territorio ed enti d'erogazione.

Per il 2020 la Fondazione attraverso le attività di comunicazione e la progettazione ha raccolto fondi per un ricavo totale complessivo di **108.880,54**.

Metodologia di raccolta fondi:

- attività digital e campagne: tramite il sito www.rosadeiventi.org nella pagina SOSTIENICI e con campagne specifiche tramite i social in tandem con il sito.
- donor care: chiamando telefonicamente i grandi donatori e le aziende con l'obiettivo di coinvolgimento attivo e/o volontariato per i nostri servizi e attività, aumentare le donazioni di liberalità sia legate ad un progetto specifico che nel supporto ad ampio spettro per garantire sempre maggiore qualità nelle proposte e servizi.

Strumenti di comunicazione: nel 2020 il sito è stato aggiornato **6** volte, gli altri canali di comunicazione sono stati i social ufficiali di Fondazione Rosa dei Venti onlus e i quotidiani diffusi sul territorio di Como, nonché le radio territoriali.

Per il 2020 i focus sulla comunicazione, anche a causa della pandemia in corso, è stata l'EMERGENZA MINORI, dunque la raccolta fondi ad essa connessa per implementare le attività interne e quelle di supporto al personale data la criticità dei vissuti dei ragazzi ospiti delle nostre strutture residenziali.

Le onlus che hanno supportato la Fondazione Rosa dei Venti con beni alimentari di prima necessità sono state: Fondazione Francesca Rava - N.P.H. Italia Onlus, Banco Farmaceutico SitiCibo e Banco Alimentare e i beni donati sono stati:

- generi alimentari freschi, secchi e scatolame
- farmaci generici, mascherine e altri prodotti farmaceutici generici
- 2 telefoni cellulari

I privati hanno supportato la Fondazione nell'EMERGENZA MINORI con liberalità e donazioni in beni quali: mascherine, vestiti, arredi.



Fondazione Rosa dei Venti onlus

ALTRE INFORMAZIONI

Nel corso dell'anno 2020 Fondazione Rosa dei Venti onlus non ha avuto né contenziosi né controversi.

INFORMAZIONI DI TIPO AMBIENTALE:

Fondazione Rosa dei Venti onlus nei suoi due immobili rispettivamente a Casnate con Bernate e a Tavernerio - Villa Plinia, sostiene e valorizza un'utilizzo sostenibile delle risorse, in quest'ottica si evidenzia l'uso dei **pannelli fotovoltaici** presso la sede di Casnate con Bernate e l'uso del combustibile a **pellet** presso la sede di Tavernerio, sede peraltro non rifornita da gas metano ma unicamente da GPL che si utilizza il meno possibile.

Riguardo i consumi e l'impatto ambientale ad essi connesso si evidenziano di seguito i consumi effettivi dell'anno 2020 della Fondazione Rosa dei Venti onlus (le due sedi delle comunità terapeutiche, dei centri diurni e degli uffici):

Energia Elettrica: € 6.096,96

Acqua e Gas: € 2055,87

Riscaldamento: € 3.541,75

Combustibili (GPL e Pellet): € 11.811,21

Per un totale di consumi annui 2020 di: € 23.505,79

Il contributo GSE nell'anno 2020 è pari a € 4253,06

ALTRE INFORMAZIONI DI NATURA NON FINANZIARIA

Fondazione Rosa dei Venti onlus promuove e rispetta i principi su:

- parità di genere, i collaboratori sono per il **53,65%** di sesso femminile e per il restante **46,35%** di sesso maschile.
- rispetto dei diritti umani e lotta contro la corruzione: attraverso il Codice Etico, che **garantisce i principi e valori nel rispetto delle leggi vigenti**, e nella continua revisione e attuazione di controlli e confronti volti a garantire le buone linee di condotta del personale della Fondazione, nella diffusione del buon senso definito come "capacità di giudicare con equilibrio e ragionevolezza una situazione, comprendendo le necessità pratiche che essa comporta".



Fondazione Rosa dei Venti onlus

MONITORAGGIO SVOLTO DALL'ORGANO DI CONTROLLO^{1 2}

L'*organo di controllo*, nel corso dell'esercizio, ha verificato, attraverso l'analisi dei documenti contabili ed amministrativi, nonché mediante colloqui con i soggetti interessati, il rispetto delle norme specifiche previste in materia dallo Statuto vigente, tenendo, altresì conto, in quanto applicabili e nella sostanza coincidenti con lo statuto vigente, soprattutto per quanto riguarda le attività istituzionali (attività di interesse generale) e connesse (attività diverse) di quelle del D.Lgs. 117/2017, all'esito delle predette verifiche, l'*Organo di controllo* nella presente relazione al *Bilancio Sociale*, può attestare:

- ✓ che la *Fondazione* ha svolto in via esclusiva o principale una o più attività tra quelle previste dall'articolo 5, comma 1, del D.Lgs.n.117/2017, nonché, eventualmente, di attività diverse purché nei limiti delle previsioni statutarie e secondo criteri di secondarietà e strumentalità definiti dal DM di cui all'articolo 6 del D. Lgs. 117/2017;
- ✓ che la *Fondazione* non persegue finalità di lucro; tale condizione risulta dai seguenti elementi:

- il patrimonio, comprensivo di tutte le sue componenti, quali ricavi, rendite, proventi ed entrate comunque denominate, è destinato esclusivamente allo svolgimento dell'attività statutaria;

¹ Monitoraggio svolto dall'organo di controllo (modalità di effettuazione ed esiti): l'art. 10, comma 3 del decreto legislativo n. 112/2017 per le imprese sociali e l'art. 30, comma 7 del codice del Terzo settore per gli altri enti del Terzo settore prevedono che l'organo di controllo eserciti compiti di monitoraggio sui seguenti aspetti: a) per le imprese sociali, ad esclusione delle cooperative sociali alle quali non sono applicabili le disposizioni di cui all'art. 10 del decreto legislativo n. 112/2017, osservanza delle finalità sociali, con particolare riguardo alle disposizioni di cui al decreto legislativo n. 112/2017 in materia di: svolgimento da parte dell'impresa, in via stabile e principale, delle attività di cui all'art. 2, comma 1, in conformità con le norme particolari che ne disciplinano l'esercizio; per «via principale» deve intendersi che i relativi ricavi siano superiori al 70% dei ricavi complessivi dell'impresa sociale; oppure delle attività in cui siano occupati in misura non inferiore al trenta per cento dei lavoratori appartenenti ad una delle tipologie di cui all'art. 2, comma 4, lettere a) e b) secondo le modalità di calcolo di cui al comma 5, secondo periodo; perseguimento dell'assenza dello scopo di lucro, attraverso la destinazione di utili ed avanzi di gestione esclusivamente allo svolgimento dell'attività statutaria o all'incremento del patrimonio e l'osservanza del divieto di distribuzione anche indiretta di utili (14), avanzi di gestione, fondi e riserve a fondatori, soci, associati, lavoratori e collaboratori, amministratori ed altri componenti degli organi sociali, tenendo conto degli indici di cui all'art. 3, comma 2, lettere a) e b) e fatta salva la possibilità di destinare parte degli utili ad aumenti gratuiti del capitale sociale o a erogazioni gratuite in favore di enti del Terzo settore ai sensi e con i limiti di cui all'art. 3, comma 3; struttura proprietaria e disciplina dei gruppi, con particolare riferimento alle attività di direzione e coordinamento di un'impresa sociale da parte di soggetti di cui all'art. 4, comma 3; coinvolgimento dei lavoratori degli utenti e di altri soggetti direttamente interessati alle attività (15), con riferimento sia alla presenza e al rispetto di eventuali disposizioni statutarie, sia alla esplicitazione delle forme e modalità di coinvolgimento in conformità alle linee guida ministeriali di cui all'art. 11, comma 3 (vedi anche punto 3, «Struttura, governo e amministrazione» del presente paragrafo) (16) adeguatezza del trattamento economico e normativo dei lavoratori, tenuto conto dei contratti collettivi vigenti e rispetto del parametro di differenza retributiva massima di cui all'art. 13, comma 1; rispetto delle prescrizioni relative ai volontari (tenuta di apposito registro, divieto di utilizzare un numero di volontari superiori a quello dei lavoratori, obblighi assicurativi); b) per gli enti diversi dalle imprese sociali osservanza delle finalità sociali, con particolare riguardo alle disposizioni di cui al decreto legislativo n. 117/2017 in materia di: (art. 5, 6, 7 e 8); esercizio in via esclusiva o principale di una o più attività di cui all'art. 5, comma 1 per finalità civiche solidaristiche e di utilità sociale, in conformità con le norme particolari che ne disciplinano l'esercizio, nonché, eventualmente, di attività diverse da quelle di cui al periodo precedente, purché nei limiti delle previsioni statutarie e secondo criteri di secondarietà e strumentalità secondo criteri e limiti definiti dal decreto ministeriale di cui all'art. 6 del codice del Terzo settore; rispetto, nelle attività di raccolta fondi effettuate nel corso del periodo di riferimento, dei principi di verità trasparenza e correttezza nei rapporti con i sostenitori e il pubblico e in conformità alle linee guida ministeriali di cui all'art. 7 comma 2 del codice del Terzo settore; perseguimento dell'assenza dello scopo di lucro, attraverso la destinazione del patrimonio, comprensivo di tutte le sue componenti (ricavi, rendite, proventi, entrate comunque denominate) per lo svolgimento dell'attività statutaria; l'osservanza del divieto di distribuzione anche indiretta di utili, avanzi di gestione, fondi e riserve a fondatori, associati, lavoratori e collaboratori, amministratori ed altri componenti degli organi sociali, tenendo conto degli indici di cui all'art. 8, comma 3, lettere a) e b); il bilancio sociale dovrà pertanto dare conto del monitoraggio posto in essere per ciascuno dei punti sopra indicati e degli esiti dello stesso mediante la relazione dell'organo di controllo, costituente parte integrante del bilancio sociale stesso.

² A) Per le imprese sociali (ad eccezione delle cooperative sociali)

L'*organo di controllo*, nel corso dell'esercizio, ha verificato, attraverso l'analisi dei documenti contabili ed amministrativi, nonché mediante colloqui con i soggetti interessati, il rispetto delle norme specifiche previste per le imprese sociali; in dettaglio, all'esito delle predette verifiche, l'*Organo di controllo*, nella propria relazione al *Bilancio sociale*, ha potuto attestare:

- ✓ che l'impresa ha svolto in via stabile e principale le attività di cui all'art.2, comma 1, del D. Lgs.n.112/2017;
- ✓ che l'incidenza dei ricavi derivanti dalle anzidette attività risulta superiore al 70% dei ricavi complessivi dell'impresa sociale; (*oppure*: che nelle attività svolte in via stabile e principale sono occupati, con una percentuale non inferiore al 30%, lavoratori appartenenti ad una delle tipologie di cui all'art.2, comma 4, lettere a) e b), secondo le modalità di calcolo di cui al comma 5, secondo periodo, del D. Lgs. n. 112/2017);
- ✓ che l'impresa sociale non persegue finalità di lucro; tale condizione risulta dai seguenti elementi:
 - gli utili/avanzi di gestione sono stati destinati esclusivamente allo svolgimento dell'attività statutaria o ad incremento del patrimonio;
 - è stato osservato il divieto di distribuzione, anche indiretta, di utili, avanzi di gestione, fondi e riserve;
- ✓ che l'impresa sociale non è sottoposta ad attività di direzione e controllo; (*oppure*: che l'impresa sociale è sottoposta ad attività di direzione e controllo esercitata da --- e che tale attività non rientra nel divieto previsto dall'art.4, comma 3, del D. Lgs. n.112/2017);
- ✓ che sono state rispettate le modalità, previste dallo statuto e dalle linee guida Ministeriali, di coinvolgimento dei lavoratori, degli utenti e degli altri soggetti direttamente interessati alle attività svolte dall'impresa sociale; (punto non applicabile alle cooperative a mutualità prevalente ed agli enti ecclesiastici civilmente riconosciuti);
- ✓ che risultano rispettati i parametri previsti dall'art.13, comma 1, del D. Lgs. n. 112/2017, in riferimento all'adeguatezza del trattamento economico e normativo dei lavoratori, tenuto conto dei contratti collettivi vigenti e della retribuzione annua lorda corrisposta dall'impresa sociale, nonché risultano rispettate le prescrizioni relative ai volontari.



Fondazione Rosa dei Venti onlus

- è stato osservato il divieto di distribuzione, anche indiretta, di utili, avanzi di gestione, fondi e riserve, tenendo altresì conto di quanto stabilito dall'art.8, comma 3, lettere da a) ad e) del D. Lgs. n.117/2017.

*Il presente Bilancio Sociale è stato approvato dall'organo competente dell'ente in data **29.6.2021** e verrà reso pubblico tramite deposito presso il RUNTS e il sito internet dell'ente stesso.*



Fondazione Rosa dei Venti onlus

COME SUPPORTARE FONDAZIONE ROSA DEI VENTI ONLUS:

- Devolvi il tuo 5X1000 a noi, non costa nulla a te, ma per noi è un grande valore, CF 12222610151, diffondi ai tuoi amici questa preziosa possibilità!
- Fai un bonifico bancario intestato a Fondazione Rosa dei Venti onlus, Banca BCC Brianza e Laghi IBAN: **IT 79 V083 2950 8600 0000 0100 000**
- offrendo il tuo tempo come **volontario**
- con un **lascito testamentario**, un legato, una donazione in vita
- con una donazione in **memoria**
- con una donazione in occasione di un **lieto evento**



Luca Mingarelli e Monica Cavicchioli

Presidente e Vicepresidente Fondazione Rosa dei Venti onlus

Al Tavolo Love Difference – Michelangelo Pistoletto

di Love Difference in Tour (progetto dell'anno 2021)