

BILANCIO SOCIALE

ANNO 2021



Fondazione Rosa dei Venti onlus



BILANCIO SOCIALE



ANNO 2021

PREMESSA

Il Bilancio Sociale è riferito all'esercizio chiuso al 31/12/2021 è stato redatto in conformità alle disposizioni di cui all'art. 14 comma 1 DL 3/7/2017 n. 117. I destinatari principali del Bilancio Sociale sono gli stakeholders della Fondazione ai quali vengono fornite informazioni sull'andamento dell'ente e sulla qualità dell'attività.

Questo Bilancio Sociale si propone di:

- fornire a tutti gli stakeholders un quadro complessivo delle attività, della loro natura e dei risultati di Fondazione Rosa dei Venti onlus,
- attivare un processo interattivo di comunicazione sociale,
- favorire processi partecipativi interni ed esterni all'organizzazione,
- fornire informazioni utili sulle qualità delle attività della Fondazione per ampliare e migliorare le conoscenze e le possibilità di valutazione e di scelta degli stakeholders,
- dare conto dell'identità e del sistema di valori di riferimento assunti dall'Ente e della loro declinazione nelle scelte strategiche, nei comportamenti gestionali, nei loro risultati ed effetti,
- fornire informazioni sul bilanciamento tra le aspettative degli stakeholders ed indicare gli impegni assunti nei loro confronti,
- rendere conto del grado di adempimento degli impegni in questione,
- esporre gli obiettivi di miglioramento che l'Ente si impegna a perseguire,
- fornire indicazioni sulle interazioni tra l'Ente e l'ambiente nel quale esso opera,
- rappresentare il valore aggiunto creato nell'esercizio e la sua ripartizione.

BILANCIO SOCIALE



ANNO 2021

SOMMARIO

- 1-Nota Metodologica pag 2
- 2-Informazioni generali su Fondazione Rosa dei Venti onlus pag. 3
- 3-Struttura, governo e amministrazione pag.10
- 4-Persone che operano nell'ente pag. 12
- 5-Obiettivi e attività: i progetti pag.15
- 6-Situazione economico-finanziaria pag.27
- 7-Altre informazioni pag.34
- 8-Monitoraggio svolto dall'organo di controllo pag. 36

1. NOTA METODOLOGICA

Fondazione Rosa dei Venti onlus rendiconta, con questo Bilancio Sociale, l'attività realizzata nell'anno 2021.

Il gruppo di lavoro che ha collaborato nella redazione del suddetto, stimolato da processi partecipativi e di responsabilità, è composto dalla Direzione Generale, dall'ufficio amministrativo, dall'ufficio comunicazione, raccolta fondi e progetti, dalla direzione delle risorse umane e dalla direzione dei servizi.

La revisione della struttura di questo primo bilancio sociale di Fondazione Rosa dei Venti onlus, nasce per aderire agli obblighi di rendicontazione sociale previsti dal Ministero del Lavoro e delle Politiche Sociali all'interno della Riforma del Terzo Settore, decreto del 4 luglio 2019, il quale introduce il concetto di lavorare "con" e non solo "per": con gli adolescenti, con le famiglie dei pazienti, con la rete di cura, con l'equipe, con le amministrazioni pubbliche e le ATS, con la cittadinanza.

I dati sono stati raccolti sulla base dell'evidenza degli accessi ai servizi e sui dati della contabilità con l'uso del programma BRIDGE.

BILANCIO SOCIALE



ANNO 2021

2. INFORMAZIONI GENERALI

Nome dell'ente: Fondazione Rosa dei Venti onlus

Partita Iva e Codice Fiscale: 12222610151

Numero REA: CO - 310781

Fondo di dotazione: €52.000

Forma Giuridica: costituita come Associazione il 28/09/1997, si trasforma in Fondazione il 7/7/2011, in attesa di qualificazione ai sensi del Codice del Terzo Settore

ATECO: 872000 strutture di assistenza residenziale per persone affette da ritardi mentali, disturbi mentali o che abusano di sostanze stupefacenti

Indirizzo sede legale e amministrativa: via Contrada Spiazzetto n.13, 22071 Casnate con Bernate (CO)

Data chiusura dell'esercizio cui il presente Bilancio Sociale si riferisce: 31/12/2021

Data redazione del presente bilancio sociale sottoposto all'approvazione dell'organo di controllo: giugno 2022

Contatti: fisso 031.360235; cel. 334.7167124; segreteria@rosadeiventi.org

MISSION



La mission della Fondazione Rosa dei Venti è accogliere, sostenere ed accompagnare persone in difficoltà psichiche ed emotive in particolare adolescenti e giovani adulti con difficoltà ad integrarsi nella società, con modalità di ricerca-azione innovative dalla prevenzione alla cura.

La Fondazione Rosa dei Venti opera sul territorio di Como e si occupa di adolescenti provenienti da tutta Italia e dalla vicina Svizzera, essa conta di:

-Due comunità terapeutiche residenziali/riabilitative (di seguito CT) che accolgono adolescenti tra i 13 e 18 anni di entrambi i sessi con disturbi della personalità, psicopatologie complesse e/o in fase di sub o post acuzie. In Comunità, l'adolescente vive per un tempo limitato, necessario per prendere coscienza delle proprie difficoltà, per affrontarle con l'aiuto di terapeuti e educatori, per imparare ad assumersi le proprie responsabilità, in un percorso di crescita verso l'autonomia.



1. CT Rosa dei Venti (Casnate con Bernate - CO) dal 1997, accoglie adolescenti di entrambi i sessi, tra i 13 e i 18 anni, con disturbi della personalità e problemi di carattere psico-affettivo. Scopo è attivare e facilitare un processo di apprendimento dall'esperienza e di cura organizzata tramite la vita quotidiana nel gruppo, che gioca un ruolo primario nel percorso di cura, individuale e collettiva.



2. CT Villa Plinia (Tavernerio - CO) è prima Comunità Terapeutica ad alta intensità del Privato Sociale accreditata in Lombardia, accoglie per un periodo di massimo 8 mesi adolescenti tra i 14 e 21 anni, con psicopatologie complesse.



3. Due Centri Diurni: La Corte e Il Castagneto, rispettivamente a Casnate con Bernate e a Tavernerio, che accolgono adolescenti di entrambi i sessi e di età compresa tra i 13 e i 21 anni che presentano problemi di carattere psichico e affettivo e che sono in situazioni di profondo disagio o con disturbi di personalità e di pertinenza psichiatrica e le cui famiglie versino in una condizione di difficoltà psico-sociale in relazione alla gestione della situazione.



4. Servizio di ADTRI - Assistenza Domiciliare Territoriale Riabilitativa Integrata: si articola in una serie di interventi socio-educativi e riabilitativi che si svolgono a casa e sul territorio di appartenenza. Lo scopo primario è facilitare lo sviluppo e l'autonomia della persona, motivare e sostenere l'accesso alla rete dei servizi scolastici, e/o dell'inserimento lavorativo,



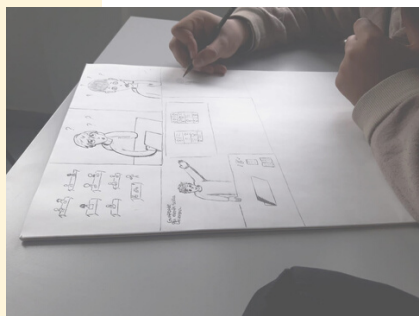

facilitare l'inserimento nel territorio di appartenenza e fornire un eventuale sostegno alle funzioni di genitorialità. È un servizio che si propone come una possibilità intermedia tra l'ambulatorio e la struttura residenziale: in particolare rivolto a quelle situazioni in cui i servizi ambulatoriali non siano più sufficienti, né si ritenga opportuno temporaneamente dover far inserimento in struttura residenziale, o eventualmente in fase di dimissione da struttura residenziale.



5. Housing Sociale/Residenzialità Leggera, attivo da luglio 2021 a seguito della ristrutturazione di alcuni spazi della sede di Villa Plinia, grazie al contributo di Fondazione Cariplo e di Fondazione Vismara. Il servizio, pensato anche per dare un seguito ai percorsi riabilitativi rivolti agli adolescenti, mette a disposizione tre alloggi, che possono ospitare sino ad 8 giovani adulti fino ai 25 anni d'età (con la possibilità di estensione sino ai 28 anni) che versino in situazioni di fragilità di pertinenza psicologica, con gli obiettivi di accompagnamento all'autonomia e indipendenza lavorativa, abitativa e nelle relazioni sociali.





6. Ambulatorio di psicologia integrata nasce nel 2021, sia in modalità on-line che in presenza. Esso è rivolto a persone di tutte le età, dai minori sino all'età adulta, che si trovino in situazioni di difficoltà o che desiderino approfondire ed ampliare la visione di se stessi.

Il nuovo ambulatorio con sede a Villa Plinia presso Fondazione Rosa dei Venti a Tavernerio è uno spazio innovativo e multidisciplinare che offre al pubblico dei percorsi di benessere. Intitolato a Plinio il Vecchio, che secondo la leggenda usava meditare innanzi alla fonte dell'acqua Plinia del Tisone che ancora oggi zampilla nel bosco di proprietà della Fondazione, il centro vuole inoltre essere una celebrazione dell'eclettismo dello storico scrittore e filosofo naturalista al quale la città di Como ha dato i natali.



7. Prevenzione al disagio giovanile, nelle scuole e sul territorio.

Incontri rivolti a studenti (a partire dagli 11 anni), genitori e insegnanti volti ad approfondire le dinamiche dei rapporti, ad affrontare il multiculturalismo, ad offrire strumenti di contrasto al bullismo, al cyberbullismo, all'uso di alcool e di sostanze stupefacenti, alle ludopatie, a contrastare l'abbandono scolastico.

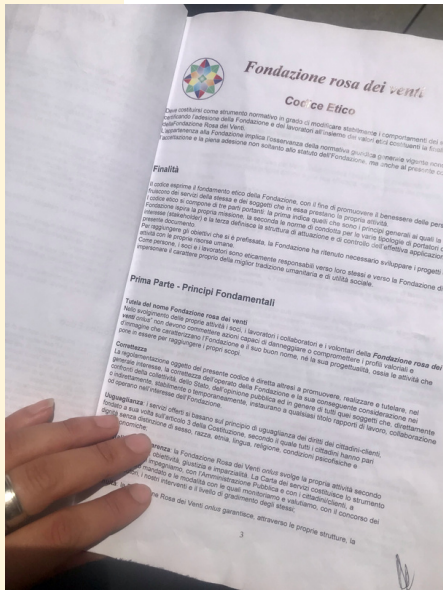

Fondazione Rosa dei Venti onlus si avvale dell'uso e condivisione con tutti i collaboratori del Codice Etico sin dalla sua nascita. Il Codice Etico racchiude principi e finalità della Fondazione, di seguito un estratto delle finalità della Fondazione contenuto nel Codice Etico:

"Rappresenta un principio imprescindibile per la fondazione porre in primo piano il servizio erogato dalle singole unità operative in termini di efficacia terapeutica rispetto all'utente e di sostenibilità sociale rispetto al contesto territoriale in cui opera. Tra coloro che, con diversi ruoli e responsabilità, operano all'interno della Fondazione sono condivisi valori quali: il rispetto dei rapporti umani, l'entusiasmo, il lavoro di squadra, la creatività, la progettualità..."



Il Codice Etico in un suo estrapolato in introduzione al documento dichiara che "scegliere di adottare un codice di comportamento etico significa mettere al centro dell'agire regole chiare, procedure, valori in cui tutti i destinatari possano riconoscersi, ma vuol dire anche avviare un processo che vede tutti gli attori in continuo dialogo, in cui ognuno si senta davvero responsabile davanti agli altri. Fondazione Rosa dei Venti favorisce un ambiente di lavoro che, ispirato al rispetto, alla correttezza e alla collaborazione e sulla base dell'esperienza maturata nei settori di competenza, permette il coinvolgimento e la responsabilizzazione di dipendenti e collaboratori, con riguardo agli specifici obiettivi da raggiungere e alle modalità per perseguirli.



I nostri non sono solo numeri, ma raccontano di noi e della cura:

- ricavi da servizi: **1.831.190,52**
- ricavi da Raccolta Fondi: **171.258,87**
- immobili: **2** di proprietà e **1** in affitto
- donazioni in beni: **1 automobile 7 posti** da Clerici Auto SpA, **farmaci** generici da Fondazione Rava e Banco Farmaceutico per un valore complessivo di **5000€**, **alimenti** da Banco Alimentare e SitiCibo per un valore complessivo di **23.000€**
- colloqui educativi: **1.850**
- colloqui psicologici: **1.250**
- colloqui psichiatrici: **1015**
- reti associative del terzo settore: **13**
- convenzioni universitarie: **23**
- adolescenti ospitati nelle **2** comunità terapeutiche: **31**
- ragazzi accolti nei Centri Diurni e nei servizi di ADTRI: **22**

Richieste di inserimento pervenute dalla Lombardia: **142**

Richieste di inserimento pervenute da fuori Lombardia: **98**

Delle quali:

129 maschi e **111** femmine

236 minorenni e **4** neomaggiorenni

Richieste femmine
46.3%



Richieste maschi
53.8%

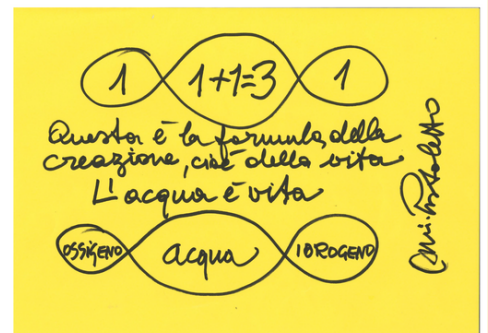

Richieste fuori Lombardia
40.8%

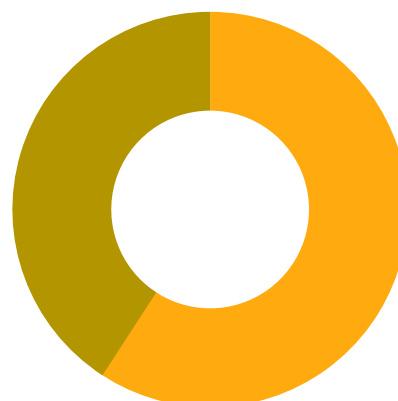

Richieste Lombardia
59.2%

3. STRUTTURA, GOVERNO E AMMINISTRAZIONE

Sistema di governo e controllo e altre informazioni sugli incontri degli organi statutari

Il Consiglio di Amministrazione di Fondazione Rosa dei Venti onlus nel 2021 è variato nel suo numero e componenti con verbale del 13 marzo 2021 ed è passato da 5 a 7 consiglieri, in questa occasione il CdA ha concluso il suo mandato Agopik Manoukian che ringraziamo per la collaborazione propositiva, competente e piena di entusiasmo.

Ad oggi il CdA è così composto:

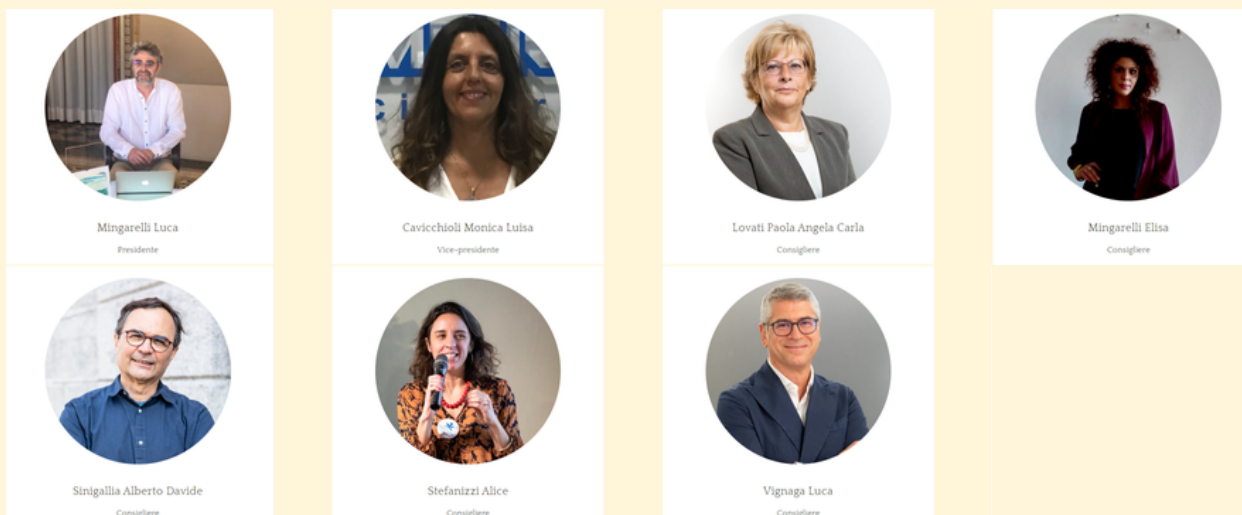

Il Consiglio nell'anno 2021 si è riunito 5 volte.

Il CdA di Fondazione Rosa dei Venti onlus svolge il suo incarico senza alcuna retribuzione come evidenziato nello Statuto, né rimborsi o indennità nel corso dell'anno 2021.

-Il Revisore Contabile è il Dott. Gian Mario Colombo, il compenso dell'anno 2021 è stato di €5.075,20

-Il Direttivo garantisce la gestione ordinaria dei servizi e i principi di cura della Fondazione, esso è composto da 5 collaboratori dipendenti e 1 collaboratore libero professionista, e si riunisce ogni mese e mezzo, nel 2021 sono stati fatti 8 incontri, esso è composto da:

- Mingarelli Luca: Presidente e Direttore Generale
- Cavicchioli Monica: Vicepresidente e Direttrice Risorse Umane
- Napolitano Georgia: Direttrice Servizi e CT Rosa dei Venti
- Vigoni Francesca: Direttrice Clinica CT Villa Plinia
- Ferraresi Tommaso: Direttore Clinico CT Rosa dei Venti
- Borrello Alessandra: Coordinatrice CT Villa Plinia

STAKEHOLDERS

Gli stakeholders della fondazione si articolano come nell'immagine di seguito



ORGANIGRAMMA

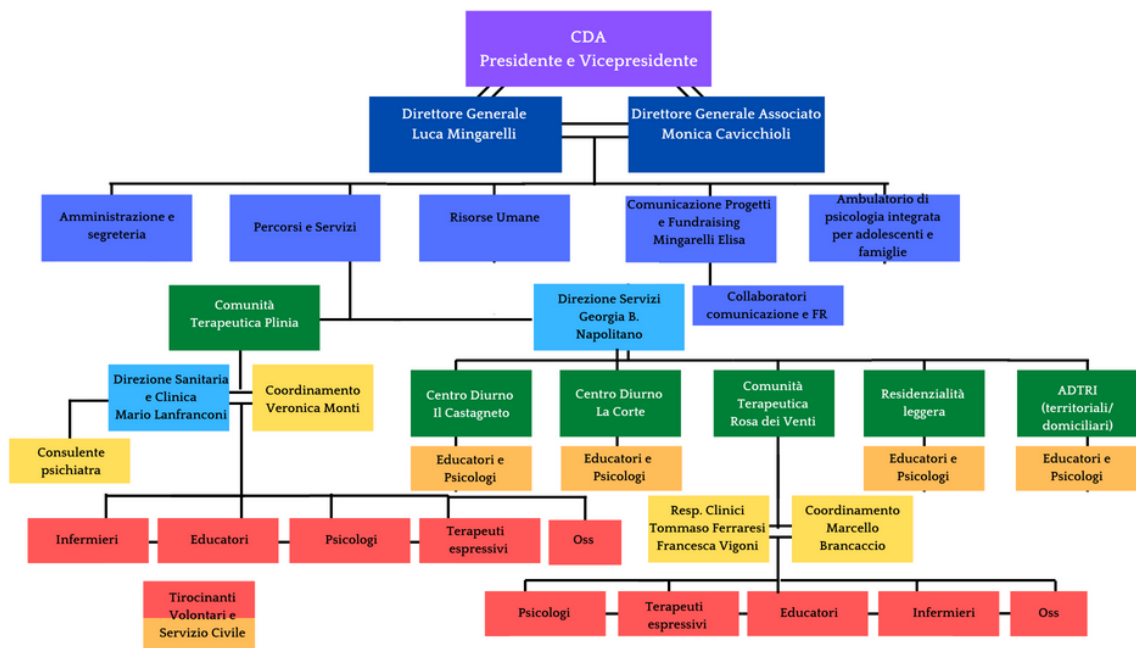

COLLABORATORI

Il personale che ha collaborato con Fondazione Rosa dei Venti onlus nel 2020 è composto da lavoratori retribuiti, con contratto di dipendenza e liberi professionisti a Partita Iva.

-Collaboratori dipendenti: **28**, dei quali 7 maschi e 21 femmine

-Collaboratori liberi professionisti: **20**, dei quali 10 maschi e 10 femmine

-Tirocinanti in: Scienze dell'educazione, Scuole di specializzazione in Psicoterapia e SIMO (Scuola di Naturopatia e Medicina Olistica): **14**

I ruoli e le mansioni dei collaboratori:

-Dirigenti: **1**

-Direttore: **1**

-Collaboratori Amministrativi: **2**

-Collaboratori Comunicazione, FR e Progetti: **2**

-Personale Sanitario: **12**

Personale Medico: 4

Personale Infermieristico: 7

Personale Socio Sanitario (OSS): 1

-Personale Educativo: **30**

Psicoterapeuta: 2

Educatori: 27

Arteterapeuta: 1



CONTRATTI

Il Contratto Collettivo Nazionale del Lavoro (CCNL) adottato dalla Fondazione è il contratto UNEBA, di seguito i livelli contrattuali:

-Dirigenza: livello 1

-Direzione: livello Q

-Medici e Psicologi/Psicoterapeuti: livello 2

-Collaboratori Amministrativi: livello 3

-Collaboratori Comunicazione, FR e Progetti: livello 3S

-Educatori professionali e infermieri: livello 3S

-Operatori Socio Sanitari: livello 4

Ore lavorate totali nell'anno 2021: **37.912** per i dipendenti e **16.571** per i liberi professionisti per un totale di **54.483** ore

Ore di malattia totali: **1062,50**

Ore infortunio totali: **83**

Ore maternità totali: **700**

-il compenso dirigenti per l'anno 2021 è di € 63.092,00 che corrisponde alla retribuzione annua lorda massima
-il rapporto tra retribuzione annua lorda massima e minima dei lavoratori dipendenti calcolata su orario full time è pari a 1:3

Retribuzione annua lorda minima: € 18.678,00

In coerenza con la disposizione dell'art. 16 del Decreto Legislativo 117/2017, Codice del Terzo Settore, la Fondazione Rosa dei Venti onlus ha rispettato il principio secondo il quale la differenza retributiva tra lavoratori dipendenti non è superiore al rapporto uno a otto, calcolato sulla retribuzione lorda annua.

-Fondazione Rosa dei Venti onlus non prevede e non ha erogato nel corso dell'anno 2021 né benefit né welfare aziendale come da contratto. La Fondazione riconosce rimborsi chilometrici sulla base delle tabelle ACI per l'utilizzo di auto propria per attività educative/terapeutiche dei collaboratori della Fondazione stessa.

LA FORMAZIONE

La selezione, formazione, supporto e valutazione del personale è gestita dal Direttore delle Risorse Umane con una procedura e modalità innovativa. Supporto individuale al ruolo, formazione interna e con consulenti esterni riguardante alcuni temi fondamentali per le comunità terapeutiche per adolescenti quali: la gestione dell'adolescente complesso, il conflitto, l'autorità ed il ruolo, la capacità decisionale e la leadership, l'assunzione di responsabilità, l'estetica della vita quotidiana, la trasgressione e la riparazione, l'intercultura, l'intelligenza del corpo. Supervisioni sulle dinamiche istituzionali e sui casi clinici. Valutazione della qualità, utilizzando come base lo Standard Service Quality della Community of Communities (UK), riadattato al nostro contesto culturale. Utilizzo della Carta di Rete (Barone Bruschetta). Somministrazione del test CANS.

Dal 1998 la Fondazione Rosa dei Venti ha costituito ed attivato, in collaborazione con altre comunità terapeutiche ed educative per minori, pubbliche e private, della Lombardia e dell'intero territorio italiano, delle reti di confronto, formazione e sensibilizzazione nell'area della cura di adolescenti. In particolare in collaborazione con l'Associazione Mito e Realtà e INDTC.

Fondazione Rosa dei Venti onlus per scelta si è appoggiata nell'anno 2021 per alcune formazioni e supervisioni d'equipe a Fondimpresa, Fondo interprofessionale per la formazione continua: le ore erogate sono state **58** e hanno partecipato alle formazioni e supervisioni **37** collaboratori. Inoltre sono state affidate ulteriori **37** ore ad altri professionisti per un totale complessivo di **95** ore.

Nell'anno 2021 sono state svolte **176** ore di incontri individuali di valutazione e supporto al ruolo e **407** ore di andamento e monitoraggio dell'attività educativa e terapeutico-riabilitativa rivolte a tutto il personale dipendente e a partita iva e **226** ore di equipe clinica.

VOLONTARI ED EVENTI

evento di ricerca organizzato nel rispetto della normativa sulla privacy e della protezione dei dati personali

Fondazione Rosa dei Venti onlus & wood*ing
will food lab

Trattoria Sociale con Valeria Margherita Mosca
invitato al Wild Lunch
domenica 20 giugno 2021 ore 12.30
Parco di Villa Plinia - via Papa Giovanni XXIII, 5 Tavernerio (CO)



IL MENU'
Antipasto
UOVO MORBIDO E ORTICHE
Primo
RISOTTO ALL'ABETE
Secondo
FRUTTA SECCA, FOGLIE, FIORI
E FORMAGGIO DELL'ALPE AFFUMICATO
Dolce
A SORPRESA

Fondazione Mediolanum Onlus che da anni sostiene progetti a favore dell'infanzia in difficoltà e Fondazione Poli Stoppani che fin dalla sua costituzione si dedica ad attività a forte impatto sociale, sostengono il progetto I NATURE raddoppiando i fondi raccolti in occasione della Trattoria Sociale: donazioni a partire da 36 €.

prenotazioni entro lunedì 14 giugno: comunicazione@rosadeiventis.org / 333.2513693 (Elika)
www.rosadeiventis.org

I volontari che hanno supportato nelle attività della Fondazione nell'anno 2021 e nel rispetto delle normative vigenti per la prevenzione alla diffusione del Coronavirus, si sono concentrati principalmente in due eventi: V Festa dell'Acqua Sorgiva di Villa Plinia, che ha avuto luogo il giorno 26 settembre dalle 12 alle 17 all'interno del Parco di Villa Plinia e la Trattoria Sociale del giorno 20 giugno. Due nuove risorse volontarie hanno iniziato a collaborare dopo la prima metà dell'anno nel Centro Diurno Il Castagneto e nella Residenza Leggera.

I numeri del 2021:

- volontari: **110**
- partecipanti ai nostri eventi: **400**
- sostenitori: Aziende e organizzazioni **50** Privati **250**

TRATTORIA SOCIALE
domenica 26 settembre 2021 ore 12.30
nel Parco di Villa Plinia
via Papa Giovanni XXIII, 5 Tavernerio
nell'ambito della 5ª Festa dell'Acqua Sorgiva

Fondazione Rosa dei Venti onlus
in collaborazione con il ristorante
Annilla
e lo chef Jerry

l'ospitalità è interamente assicurata nel rispetto dell'ambiente e della normativa Covid-19

PROPONE

- sfornato al caprino delicato di Caslino d'Erba col pane rustico e il miele di Villa Plinia
- lasagnette filanti alle verdure bio del nostro orto
- piramide di polentina gialla bramata e saracena concia con porcini trifolati
- il tiramisù pavese e frutti di bosco del parco

prenotazione necessaria entro **martedì 21 settembre**
comunicazione@rosadeiventis.org / 333.2513693

Fondazione Mediolanum Onlus che da anni sostiene progetti a favore dell'infanzia in difficoltà e Fondazione Poli Stoppani che fin dalla sua costituzione si dedica ad attività a forte impatto sociale, sostengono il progetto I NATURE raddoppiando i fondi raccolti in occasione della Trattoria Sociale: donazioni a partire da 36 €.

5ª Festa dell'Acqua Sorgiva
nel Parco di Villa Plinia
via Papa Giovanni XXIII, 5 Tavernerio (fraz. Solzago)
domenica 26 settembre 2021 dalle 12.00 alle 17.00

ore 12.30 - 14.00 Trattoria Sociale
in collaborazione con il Ristorante Annilla di Arzano del Parco. Il creatore del Jerry al forno, e il processo sereno ai lunedì ragionamento all'aperto, prestato dai ragazzi ospiti delle comunità terapeutiche. Trattoria a zero km.
Prenotazione necessaria: comunicazione@rosadeiventis.org
Le trattorie sociali sostengono il progetto I NATURE

ore 14.00 Saluti istituzionali
intervengono:
Luca Mingardi, Presidente Fondazione Rosa dei Venti,
Luca Lorenzi, Presidente Fondazione Alessandro Volta,
Mirko Paulin, Sindaco Comune di Tavernerio,
Roberto Alberti, Presidente Politecnico Carlo, ex proprietario Plinia

ore 14.15 Inaugurazione de "Il Terzo Paradiso"
alla presenza di Michelangelo Passolunghi, cronista del territorio del Terzo Paradiso. Enrico Cazzanga ne presenta il suo omaggio "Spicchi di Acqua", suo personale interpretazione e adozione site-specific nel cuore del Parco di Villa Plinia.
Accompagnerà l'evento la musica del gruppo musicale Matrasno. Si ringrazia lo sponsor tecnico Nuova Nova srl.

ore 15.00-17.00 Attività nel parco per tutti
sedio di Massage olistico con Eleonora Morzenti
Yoga ore di alberi a cura di Susa Anselmi e Elisa Ronconi e Shin'Yoku (con dot.ssa Giuseppina Bianchi)
Laboratorio di fibre con l'arazzo con CT Rosa dei Venti
laboratorio "crea il tuo archiappo vegani" con CT Villa Plinia
Percorso vibro labirinto sensoriale e guida, tutti da scoprire!
16.30 Merenda e Saluti

con il patrocinio di:
Comune di Tavernerio
Fondazione Alessandro Volta
Ciceri
Ciericiuovo

grazie alla collaborazione di:
Annilla
Mediolanum
Ciericiuovo
Ciericiuovo

L'evento è organizzato al aperto per tutti. Sono della massima trasparenza e qualità con verga rispettosa di chi ha di fare e realizzare questi eventi.
Prenota il tuo tavolo!
Il campo vegano, merenda gratuita, Plinia del Terzo Paradiso

Per informazioni: comunicazione@rosadeiventis.org / 333-2513693
www.rosadeiventis.org

La partecipazione è libera e gratuita.

I PROGETTI

1. COMUNITA' TERAPEUTICA ROSA DEI VENTI

Nel 1997 l'Associazione Rosa dei Venti Onlus ha inaugurato la Comunità Terapeutica (di seguito nominata con l'abbreviazione CT) Rosa dei Venti per adolescenti con disturbo di personalità; allora era sita nella cittadina di Erba, nel Triangolo lariano, dal 2008 è a Casnate con Bernate, nella zona di Como sud.

La Rosa dei Venti fin dai tempi più antichi ha permesso di orientare lo spazio fisico, analogicamente dunque ci andiamo a riferire allo spazio interiore, emotivo e psichico, disorientato e spesso deprivato, dei ragazzi e delle ragazze adolescenti che entrano in CT e al nostro desiderio ed intenzione di aiutarli nel ritrovare una direzione individuale sostenibile. Qui accogliamo otto adolescenti di entrambi i sessi, inseriti nell'età compresa tra i 13 e i 18 anni, che presentano difficoltà di carattere psichico e affettivo, quelle psicopatologie diagnosticate come disturbi di personalità borderline che sono in costante aumento e che spesso sono vissute con scarsa tolleranza e timore dal pensare comune.

Il compito della CT Rosa dei Venti è di attivare e facilitare un processo di apprendimento dall'esperienza e di cura organizzata tramite la vita quotidiana del gruppo della CT e di offrire sia un contenitore sia un contenuto adeguati alle modalità e ai linguaggi degli adolescenti. La casa è stata scelta nel centro della cittadina e ben vicina alla città di Como, ai laghi e alle montagne.

Il tempo di permanenza in CT è limitato e temporaneo, al massimo 2 anni: questo ci aiuta nel meglio definire e mantenere i confini di identità della comunità terapeutica per adolescenti come una struttura intermedia e di passaggio e, come ha detto un paziente al termine di una assemblea plenaria: "qui si viene per imparare ad andarsene..."



Cos'è la CT: la Comunità è un sistema aperto e delimitato da una membrana/confine che la separa e la mette in contatto con il mondo sociale, dalla famiglia e parenti degli adolescenti ai servizi pubblici, ai cittadini; questo confine, se "sufficientemente" curato e governato, è fondamentale per la riuscita del trattamento di CT e per la salute del sistema curante. È un luogo dove la difficile ed attuale sfida sociale, esasperata dalla pandemia nell'anno 2020, del convivere è notevolmente amplificata dall'età in gioco e dalle problematiche personali degli adolescenti residenti.

Essa è un luogo di ricerca-azione dove si integra il fare educativo al pensare terapeutico e si sostiene e realizza un progetto individuale e comune; le componenti della rete interne ed esterne sono coinvolte "ognuna a suo modo", dall'adolescente ai genitori, dai servizi inviati agli operatori. E' necessario assumersi la responsabilità sociale di con-tenere, tenere insieme, mettere insieme i frammenti della personalità frammentata dell'adolescente accolto.

La rete curante: le azioni della rete curante hanno il proposito di diventare il contenitore delle parti disturbate e disturbanti della personalità degli adolescenti abitanti la CT, di rendere manifeste le potenzialità ed i livelli di autonomia e di favorire la reintegrazione nel sociale. La CT Rosa dei Venti è dunque un micro sistema complesso ed in continuo movimento, come anche l'adolescenza, ed è costituito di sottosistemi che si interrelazionano, inserito nel macro sistema sociale: l'intervento comprende dunque le dimensioni io-gruppo ct-società.

La comunità intende offrire all'adolescente uno spazio ed un tempo in cui l'ascolto e l'espressione delle dinamiche conflittuali consentano l'attivazione del processo di contenimento e trasformazione dei disturbi e dei traumi.



Teorie di riferimento: la nostra pratica di CT integra il pensiero sistemico-dinamico (Klein, Bion, Bowlby, Winnicott, Tavistock Clinic, Psicosocioanalisi) alle nostre metodologie innovative.

Servizi proposti:

- Area clinica: incontri e colloqui individuali e di piccolo/grande gruppo; mediazione corporea, musicoterapia, arteterapia, terapia psicomotoria, laboratori di genere, assemblea plenaria, incontri progettuali - Incontri familiari e multifamiliari: periodici incontri con ogni famiglia ed incontri di scambio e sensibilizzazione alla cultura della ct con il gruppo di parenti e familiari. Nel 2020 una buona parte degli incontri con le famiglie è stata svolta in modalità on-line nel rispetto delle normative vigenti a causa dell'emergenza data dalla pandemia.

-Area pedagogico-artistica: attività corporea/sport, educazione alla sensorialità ed alle emozioni, laboratorio teatrale, azioni in natura: uscite periodiche in piccolo e grande gruppo in differenti contesti naturali, la natura diviene per il paziente luogo "terzo" tra la casa di origine e la comunità

-Area studio e lavoro: attività di studio ed inserimento lavorativo, scuola esterna, corsi professionali, tirocinio lavorativo - laboratori artigianali: produzione e vendita di manufatti, coltivazione di un orto

- Attività ricreative e culturali: centri sportivi, musei, cinema, teatri, concerti, biblioteche, spazi sociali.

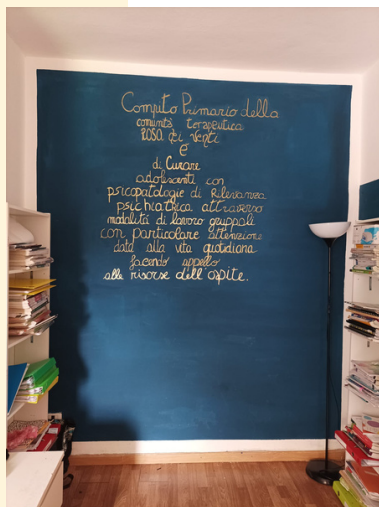

2.LA STRUTTURA RESIDENZIALE VILLA PLINIA

La Struttura Residenziale Plinia, Tavernerio fraz. Solzago (Co), inaugurata nel 2014 grazie ad un contributo di Fondazione Cariplo, per le situazioni di adolescenti con patologie complesse, e sub e post acuzie si pone come una risposta efficace per il territorio Provinciale, Regionale e Nazionale.

Compito primario della Struttura Residenziale Plinia è di accogliere, contenere e curare gli adolescenti con patologie complesse tramite la vita quotidiana. Il progetto terapeutico-riabilitativo individualizzato accogliendo i bisogni e valorizzando le risorse del soggetto, accompagnerà lo svolgersi del percorso di cura ed individuerà il percorso successivo idoneo.

Destinatari sono adolescenti con disturbi di personalità, con patologie complesse e/o in stato di sub acuzie, post acuzie e crisi
Tempi di permanenza: da 3 a 6 mesi (con possibilità di proroga).

Posti letto ed età: 10 posti letto residenziali per giovani di età 13-18 anni. La struttura offre una valutazione diagnostica dell'adolescente e del suo contesto di vita, un progetto terapeutico individualizzato che si articolerà nelle seguenti azioni ed attività proposte, tenendo conto che la vita quotidiana e le attività artistico espressive e agricole ambientali, costituiscono l'aspetto primario del processo e percorso di cura:

- intervento neuropsichiatrico/ psichiatrico di diagnosi e valutazione delle risorse presenti nell'adolescente e nella sua famiglia
- sostegno psicologico al ragazzo ed analisi delle dinamiche psicopatologiche del ragazzo e della famiglia
- intervento farmacologico

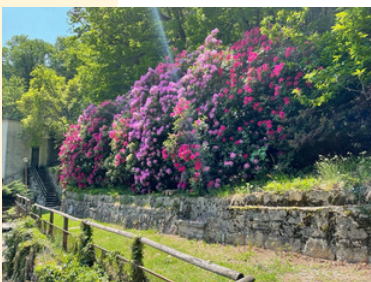

- intervento educativo
- intervento sociale
- intervento artistico espressivo (teatro, arteterapia, musica) individuale e in piccolo gruppo
- attività agricola ambientale
- riunioni ed incontri in piccolo e/o grande gruppo.



In relazione alle pregresse esperienze della CT Rosa dei Venti che è collocata in contesto urbano, ed in relazione alle patologie complesse accolte, la nuova Struttura è stata individuata in un contesto ambientale protetto e tutelante, rapidamente raggiungibile in auto dal centro della cittadina, tale da garantire i rapporti con il territorio, con i servizi invianti ed i parenti. A tal proposito è stata evidenziata la prestigiosa struttura Plinia a Tavernerio (CO), che ha 28.000 mq. di parco secolare e bosco con al suo interno la Fonte di acqua minerale Plinia del Tisone dove poter fare attività agricole ed ambientali (alberi da frutta, orticoltura, frutti di bosco...).



3. CENTRI DIURNI "LA CORTE" E "IL CASTAGNETO"

L'esperienza decennale di Fondazione Rosa dei Venti onlus ha permesso l'apertura di un primo Centro Diurno "La Corte" nel 2011, presso la sede di Casnate con Bernate. Il Centro Diurno è accreditato ad ATS.

La sempre maggiore richiesta di interventi di diurnato ci ha spinti ad aprire un nuovo Centro Diurno, "Il Castagneto" con sede a Tavernerio e adiacente alla Comunità Terapeutica ad alta intensità Villa Plinia, immersa in un rigoglioso parco.



I nostri Centri Diurni accolgono adolescenti di entrambi i sessi e di età compresa tra i 13 e i 21 anni che presentano problemi di carattere psichico e affettivo e che sono in situazioni di profondo disagio o con disturbi di personalità e di pertinenza psichiatrica e le cui famiglie versino in una condizione di difficoltà psico-sociale in relazione alla gestione della situazione. Sono caratterizzati da un aspetto fortemente dinamico in merito alla ricerca ed alla individuazione di metodologie cliniche innovative che affiancano le modalità di trattamento convenzionali, atte a prendere in carico ed a contenere manifestazioni psicotiche e stati morbosi riconducibili a diagnosi borderline che tendono ad assumere una forma cronica.

Il Castagneto e La Corte sono strutture semi-residenziali che possono essere risorsa in differenti percorsi riabilitativi; il percorso può rappresentare un passaggio intermedio tra territorio e Comunità Terapeutica, così come anche occasione di reinserimento graduale sul territorio.

L'attivazione del servizio di assistenza è subordinata alla segnalazione e richiesta effettuata, in genere dal Servizio Sociale Comunale o dal Servizio di Neuropsichiatria o Psichiatria.

A tale richiesta segue poi la presa in carico, che comprende la fase di stesura del progetto, in cui vengono definiti gli obiettivi generali, la frequenza, le modalità e la durata degli interventi. Seguono successivamente periodiche fasi di verifica sull'andamento del progetto.

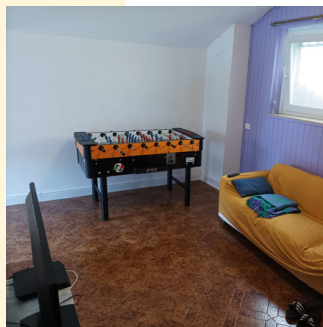

4. ADTRI - Assistenza Domiciliare Territoriale Riabilitativa Integrata

Fondazione Rosa dei Venti onlus, propone inoltre ai Servizi Sociali dei Comuni ed ai servizi specialistici di Neuropsichiatria e Psichiatria del territorio (UONPIA, CPS, CRT ecc), il servizio di ADTRI - Assistenza Domiciliare Territoriale Riabilitativa Integrata.

È un servizio prestato da personale qualificato e si articola in una serie di interventi socio-educativi e riabilitativi che si svolgono a casa e sul territorio di appartenenza.

Lo scopo primario è facilitare lo sviluppo e l'autonomia della persona, motivare e sostenere l'accesso alla rete dei servizi scolastici, e/o dell'inserimento lavorativo, facilitare l'inserimento nel territorio di appartenenza e fornire un eventuale sostegno alle funzioni di genitorialità.

È un servizio che si propone come una possibilità intermedia tra l'ambulatorio e la struttura residenziale: in particolare rivolto a quelle situazioni in cui i servizi ambulatoriali non siano più sufficienti, né si ritenga opportuno temporaneamente dover far inserimento in struttura residenziale, o eventualmente in fase di dimissione da struttura residenziale.

L'intervento di assistenza domiciliare territoriale riabilitativa integrata si articola in un progetto di lavoro che coinvolge diverse professionalità e competenze.

L'intervento è finalizzato a favorire il processo di integrazione sociale del minore attraverso il prendersi cura delle difficoltà individuali e del sistema familiare.

Tale intervento riabilitativo è, pertanto, finalizzato a:



- Creare le condizioni interne, familiari e sociali di benessere possibile, che permettano alla persona di esprimere ed elaborare le difficoltà in senso costruttivo, attraverso obiettivi educativi, terapeutici e di socializzazione;

- Valorizzare e stimolare il contesto sociale utilizzando le risorse aggregative, educative, culturali e sportive del territorio di appartenenza, al fine di facilitare il percorso di integrazione della persona e del contesto familiare;

- Facilitare e promuovere gli interventi all'interno di un progetto di rete che preveda una collaborazione con gli altri servizi sociali, sanitari, scolastici, culturali presenti sul territorio.



5. RESIDENZIALITA' LEGGERA

Il progetto di Residenza Leggera è attivo dal luglio 2021 presso la sede di Villa Plinia, a seguito di una ristrutturazione per la creazione di appartamenti, avvenuta anche grazie al contributo di Fondazione Cariplo e di Fondazione Peppino Vismara. Il servizio è gestito dalla Fondazione Rosa dei Venti onlus è un servizio rivolto a giovani neomaggiorenni e sino ai 25 anni d'età (con possibilità di proseguo fino ai 28 anni), di entrambi i sessi.

L'utenza accolta presenta fragilità e/o disturbi di tipo psicologico e ha l'obiettivo dell'autonomia dei soggetti accolti, con un supporto alla ricerca lavorativa o all'adempimento dei percorsi formativi e/o di studio. Si garantisce una collaborazione con la rete di servizi del territorio di provenienza. Il servizio offre la possibilità di 3 appartamenti, due trilocali e un monolocale, con la presenza educativa in appartamento per 3 ore al giorno (18-21) e coordinamento di uno psicologo. Tale servizio può affiancarsi, al bisogno, al servizio di Centro Diurno, a visite psicologiche e/o psichiatriche qualora necessario o ad altri servizi in base alla necessità individuale dell'ospite.



6. PROGETTO NON UNO DI MENO

Con il contributo di Con i Bambini Impresa Sociale e Fondazione Provinciale della Comunità Comasca: Fondazione Rosa dei Venti onlus è partner del progetto e porta avanti alcune azioni in collaborazione con Enaip Cantù, ente Capofila, nel supporto ai docenti e in attività laboratoriali con alcune classi. L'anno 2021 ha visto principalmente 3 attività:

-Mindfulness per gli studenti di Enaip Cantù, classi 1^a e 2^a, presso la sede di Enaip.

-Laboratori in ambiente naturale rivolti agli studenti di Enaip Cantù per facilitare consapevolezza, coesione e creatività del gruppo classe, presso il Parco di Villa Plinia

-Incontri di coordinamento volti al supporto della Comunità Educante

7.I NATURE

In collaborazione con Fondazione Mediolanum e Fondazione Polli Stoppani che nell'anno 2021 hanno raddoppiato la cifra di 20.000, di Raccolta Fondi da parte di Rosa dei Venti, arrivando a 40.000 per partecipare alla creazione di un eco-campeggio nel Parco di Plinia, composto da almeno una casa sugli alberi e delle tende sospese tra essi. L'eco-campeggio sarà poi gestito da alcuni degli ospiti della residenzialità leggera, guidati da un esperto. Esso vuole promuovere e sostenere il turismo sostenibile oltre che essere occasione lavorativa per i giovani domiciliati.

8. PROGETTO " RI@CONNESSIONI "

Laboratori creativi sul sogno come contrasto all'isolamento sociale in emergenza Covid-19, progetto per minori e adolescenti con disturbi della personalità che ha seguito "MA TU SOGNI?" percorso sperimentale di riconnessione al benessere attraverso il sogno" sviluppato nel 2020, entrambi con il contributo di Intesa Sanpaolo e in collaborazione con il Comitato Fondazione Dream. Le azioni del progetto sono state 2: una formativa rivolta agli educatori, una esperienziale rivolta agli ospiti delle CT e della residenzialità leggera. Il tema? Il Sogno, in ogni sua forma.

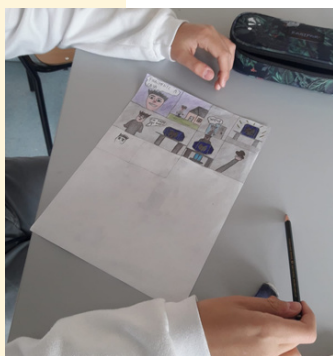

9. PARCO, ARTE E SOSTENIBILITÀ:

La Fondazione da anni si occupa della diffusione delle buone pratiche nei macrotemi di Benessere, Ecologia e Sostenibilità Ambientale, lo fa in particolare attraverso l'Arte e la grande Risorsa ambientale che è il Parco di Villa Plinia con le sue proposte e progetti, di seguito le iniziative artistiche e laboratoriali all'interno del parco; in tutte le iniziative il focus primario sono i minori ospiti dei servizi che la Fondazione gestisce nell'area della cura.



A settembre 2021, in occasione della Festa dell'acqua sorgiva, è stata inaugurata l'installazione site specific del **Terzo Paradiso**, simbolo ideato da **Michelangelo Pistoletto**, intitolata "**Specchio d'Acqua**" realizzata da **Enrico Cazzaniga** omaggiando l'artista biellese. L'opera si trova nel parco di Plinia ed è un'installazione permanente all'interno della quale scorre l'acqua fresca della Plinia, riflettendosi sul materiale specchiato con il quale si creano 3 cerchi e le loro intersezioni. Il Terzo Paradiso porta in sé e stimola riflessioni sul tema del passato, del presente e del futuro, ma anche dell'IO-TU-NOI, esso vuole generare nuove idee volte ad uno sviluppo futuro sostenibile: umano ed ecologico.



-**Laboratorio di Umanità e Salute:** raccolta di libri che nel 2020 sono stati donati con generosità dalla cittadinanza, che va a comporre e nutrire una libreria aperta al pubblico (sempre nel rispetto delle normative Covid vigenti) all'interno ed esterno di Villa Plinia: l'obiettivo è unire la possibilità di stare all'aria aperta leggendo e facendo sport, anche con il percorso vitae presente nel parco di Plinia, o semplicemente passeggiando per il parco. Nel 2020 gli accessi al laboratorio di umanità e salute sono stati limitati rispetto agli scorsi anni ma pur sempre presenti nei mesi in cui la normativa l'ha permesso.

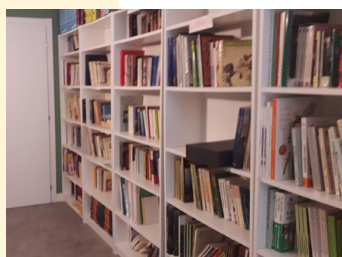

10. LE TRATTORIE SOCIALI

Nell'anno 2021 a causa della pandemia da Coronavirus sono state 2: una nel mese di giugno con la chef Valeria Margherita Mosca e una nel mese di settembre, in occasione della festa dell'acqua, con il Ristorante Armilla.

Le Trattorie Sociali hanno una storia più ampia che attraversa gli anni e che raccontiamo qui di seguito:

Trattoria Sociale è un progetto nato nel 2017 che, in collaborazione con volontari chef di alto livello, PRO LOCO di Tavernerio e gli ospiti delle due Comunità Terapeutiche e dei Centri Diurni, nasce dalla volontà di aprire al pubblico un laboratorio attivo da tempo con importanti obiettivi quali:

- fare conoscere la nostra realtà che accoglie e cura i minori di età con fragilità, disturbi del comportamento e psicopatologie complesse

- apprendimento di alcuni mestieri - è come una sorta di master intensivo che insegna ai nostri ragazzi/e, non solo a fare ricette gustose ma anche a raccontarle e presentarle/servirle con arte (chef e camerieri)

- socializzazione: i nostri ragazzi e ragazze minori si trovano a collaborare e comunicare sia con uno chef che viene di volta in volta da un Ristorante di prestigio del nostro territorio (Lago di Como) e sia con i commensali

- cura: la preparazione del pasto, il prendersi cura dell'alimentazione dei commensali, ha una valenza di cura per i nostri minori che sono ospiti da noi col fine di essere curati

- raccolta fondi per sostenere le iniziative a favore dei minori di età da noi accolti e curati

- entrata economica a retribuire il lavoro svolto da ognuno dei ragazzi coinvolti nella Trattoria Sociale



- Valorizzare e diffondere buone pratiche di coinvolgimento dei giovani con fragilità, all'interno del meraviglioso contesto di Villa Plinia, circondata da un parco di castagni secolari e ricca nella sua biodiversità oltre ad ospitare una sorgente di acqua minerale naturale

- Creare connessioni tra i commensali proponendo una rinnovata socialità

- Trascorrere una piacevole serata accolti e coccolati da ospiti e staff della Fondazione Rosa dei Venti onlus.



Con questa iniziativa vogliamo promuovere uno dei cardini della quotidianità comunitaria: la cucina, si trasforma in servizio ad impatto sociale ed aperto al pubblico, gestito da ragazze e ragazzi ospiti delle comunità terapeutiche e/o dei servizi della Fondazione Rosa dei Venti onlus. Proponiamo un menù ricco, gustoso, preparato ed impattato con amore, frutto di collaborazione e, utilizzando prodotti stagionali e in armonia con l'ambiente. Lo chef, l'adolescente e l'operatore ogni giorno operano come veri professionisti che rispolverano arte e mestiere, felici di accogliere in questa occasione te, i tuoi cari e i tuoi amici per condividere il piacere di un pranzo un po' speciale nel magico contesto di Villa Plinia.

La partecipazione al pranzo è a offerta libera per sostenere i progetti Fondazione.

La sede è la meravigliosa sede di Villa Plinia a Tavernerio (fraz. Solzago).



STATO PATRIMONIALE DELLA FONDAZIONE

La situazione economico patrimoniale della Fondazione appare solida. Infatti dall'esame dello stato patrimoniale si rileva un patrimonio netto di oltre un milione di euro, mentre i crediti a breve e le disponibilità liquide coprono ampiamente i debiti a breve e, anche, i debiti a medio e lungo termine. La gestione risulta positiva anche a seguito delle donazioni e liberalità ricevute, nonché dall'ottenimento di contributi a fronte degli investimenti effettuati.

					31/12/2021	31/12/2020
ATTIVO						
A) QUOTE ASSOCIATIVE O APPORTI ANCORA DOVUTI					€ -	€ -
B) IMMOBILIZZAZIONI						
I - Immobilizzazioni immateriali						
<i>Totale immobilizzazioni immateriali</i>					€ 7.943	€ 8.847
II - Immobilizzazioni materiali						
<i>Totale immobilizzazioni materiali</i>					€ 2.224.001	€ 2.036.219
TOTALE IMMOBILIZZAZIONI					€ 2.231.944	€ 2.045.066 ¹
C) ATTIVO CIRCOLANTE						
II - Crediti						
<i>Totale crediti</i>					€ 317.922	€ 305.099
III - Attività finanziarie che non costituiscono immobilizzazioni						
<i>Totale attività finanziarie che non costituiscono</i>					€ 178.764	€ 118.764
IV - Disponibilità liquide						
<i>Totale disponibilità liquide</i>					€ 763.815	€ 724.101
TOTALE ATTIVO CIRCOLANTE					€ 1.260.500	€ 1.147.964
D) RATEI E RISCONTI ATTIVI					€ 24.346	€ 10.424
Totale Attivo					€ 3.516.791	€ 3.203.454 ¹



Non sono stati operati accorpamenti ed eliminazioni delle voci di bilancio rispetto al modello ministeriale. I prospetti di riepilogo che non presentano alcun valore sono stati eliminati.

PASSIVO					31/12/2021	31/12/2020
A) PATRIMONIO NETTO						
TOTALE PATRIMONIO NETTO					1.385.524,07	1.268.482,35
B) FONDI PER RISCHI E ONERI						
TOTALE FONDI PER RISCHI E ONERI					350.000,00	350.000,00
C) TRATTAMENTO DI FINE RAPPORTO DI LAVORO SUBORDINATO					196.015,74	183.451,87
D) DEBITI						
TOTALE DEBITI					861.281,36	782.173,95
E) RATEI E RISCONTI PASSIVI					723.969,54	619.346,00
Totale Passivo					3.516.790,71	3.203.454,17

RENDICONTO GESTIONALE A PROVENTI E ONERI

	2021	2020		2021	2020
ONERI E COSTI			PROVENTI E RICAVI		
A) Costi e oneri da attività di interesse generale			A) Ricavi, rendite e proventi da attività di interesse generale		
1) Materie prime, sussidiarie, di consumo e di merci	€ 129.714	€ 119.722	1) Proventi da quote associative e apporti dei fondatori	€ -	€ -
2) Servizi	€ 487.805	€ 379.376	2) Proventi dagli associati per attività mutualistiche	€ -	€ -
3) Godimento di beni di terzi	€ 44.709	€ 32.831	3) Ricavi per prestazioni e cessioni ad associati e fondatori	€ -	€ -
4) Personale	€ 1.024.649	€ 901.282	4) Erogazioni liberali	€ -	€ -
5) Ammortamenti	€ 76.647	€ 75.894	5) Proventi del 5 per mille	€ 6.367	€ 11.046
6) Accantonamenti per rischi ed oneri	€ -	€ 200.000	6) Contributi da soggetti privati	€ 60.268	€ 120.494
7) Oneri diversi di gestione	€ 25.140	€ 14.392	7) Ricavi per prestazioni e cessioni a terzi	€ 106.553	€ 1.742.742
8) Rimanenze iniziali	€ -	€ -	8) Contributi da enti pubblici	€ 4.291	€ -
			9) Proventi da contratti con enti pubblici	€ 1.729.729	€ -
			10) Altri ricavi, rendite e proventi	€ 13.534	€ 6.717
			11) Rimanenze finali	€ -	€ -
Totale	€ 1.788.664	€ 1.723.496	Totale	€ 1.920.743	€ 1.880.999
			Avanzo/Disavanzo attività di interesse generale (+/-)	€ 132.080	€ 157.503
B) Costi e oneri da attività diverse			B) Ricavi, rendite e proventi da attività diverse		
1) Materie prime, sussidiarie, di consumo e di merci	€ -	€ -	1) Ricavi per prestazioni e cessioni ad associati e fondatori	€ -	€ -
2) Servizi	€ -	€ -	2) Contributi da soggetti privati	€ -	€ -
3) Godimento di beni di terzi	€ -	€ -	3) Ricavi per prestazioni e cessioni a terzi	€ -	€ -
4) Personale	€ -	€ -	4) Contributi da enti pubblici	€ 616	€ 4.253
5) Ammortamenti	€ -	€ -	5) Proventi da contratti con enti pubblici	€ -	€ -
6) Accantonamenti per rischi ed oneri	€ -	€ -	6) Altri ricavi, rendite e proventi	€ -	€ -
7) Oneri diversi di gestione	€ -	€ -	7) Rimanenze finali	€ -	€ -
8) Rimanenze iniziali	€ -	€ -			
Totale	€ -	€ -	Totale	€ 616	€ 4.253
			Avanzo/Disavanzo attività diverse (+/-)	€ 616	€ 4.253

C) Costi e oneri da attività di raccolta fondi			C) Ricavi, rendite e proventi da attività di raccolta fondi		
1) Oneri per raccolte fondi abituali	€ -	€ -	1) Proventi da raccolte fondi abituali	€ -	€ -
2) Oneri per raccolte fondi occasionali	€ -	€ -	2) Proventi da raccolte fondi occasionali	€ -	€ -
3) Altri oneri	€ -	€ -	3) Altri proventi	€ -	€ -
Totale	€ -	€ -	Totale	€ -	€ -
			Avanzo/Disavanzo attività di raccolta fondi (+/-)	€ -	€ -
D) Costi e oneri da attività finanziarie e patrimoniali			D) Ricavi, rendite e proventi da attività finanziarie e patrimoniali		
1) Su rapporti bancari	€ 12.931	€ 17.847	1) Da rapporti bancari	€ 475	€ 10
2) Su prestiti	€ -	€ -	2) Da altri investimenti finanziari	€ -	€ -
3) Da patrimonio edilizio	€ -	€ -	3) Da patrimonio edilizio	€ -	€ -
4) Da altri beni patrimoniali	€ -	€ -	4) Da altri beni patrimoniali	€ -	€ -
5) Accantonamenti per rischi ed oneri	€ -	€ -	5) Altri proventi	€ -	€ -
6) Altri oneri	€ 66	€ -			
Totale	€ 12.997	€ 17.847	Totale	€ 475	€ 10
			Avanzo/Disavanzo attività finanziarie e patrimoniali (+/-)	€ (12.522)	€ (17.838)
E) Costi e oneri di supporto generale			E) Proventi di supporto generale		
1) Materie prime, sussidiarie, di consumo e di merci	€ -	€ -	1) Proventi da distacco del personale	€ -	€ -
2) Servizi	€ -	€ -	2) Altri proventi di supporto generale	€ -	€ -
3) Godimento di beni di terzi	€ -	€ -			
4) Personale	€ -	€ -			
5) Ammortamenti	€ -	€ -			
6) Accantonamenti per rischi ed oneri	€ -	€ -			
7) Altri oneri	€ 3.132	€ 4.663			
Totale	€ 3.132	€ 4.663	Totale	€ -	€ -
Totale oneri e costi	€ 1.804.792	€ 1.746.007	Totale proventi e ricavi	€ 1.921.834	€ 1.885.262
			Avanzo/Disavanzo d'esercizio prima delle imposte (+/-)	€ 117.042	€ 139.255
			Imposte	€ -	€ -
			Avanzo/Disavanzo d'esercizio (+/-)	€ 117.042	€ 139.255
COSTI E PROVENTI FIGURATIVI					
	2021	2020		2021	2020
Costi figurativi			Proventi figurativi		
1) da attività di interesse generale	€ -	€ -	1) da attività di interesse generale	€ -	€ -
2) da attività diverse	€ -	€ -	2) da attività diverse	€ -	€ -
Totale	€ -	€ -	Totale	€ -	€ -

ANALISI DELLE PRINCIPALI COMPONENTI DEL RENDICONTO GESTIONALE

PROVENTI E RICAVI	Valore ESERCIZIO PRECEDENTE	VARIAZIONE (+/-)	Valore ESERCIZIO CORRENTE
Da attività di interesse generale			
Proventi del cinque per mille	€ 11.046	€ 4.679-	€ 6.367
Contributi da soggetti privati	€ 120.494	€ 60.226-	€ 60.268
Ricavi per prestazioni da privati	€ 104.723	€ 1.830	€ 106.553
Ricavi per prestazioni da enti a seguito di convenzioni	€ 1.638.017	€ 91.712	€ 1.729.729
Contributi da enti (c/impianti e dpi sanificazione)	€ -	€ 4.291	€ 4.291
Altri ricavi e proventi	€ 6.717	€ 6.817	€ 13.534
	€ -	€ -	€ -
	€ -	€ -	€ -
Da attività diverse			
Contributo da GSE	€ 4.253	€ 3.637-	€ 616
	€ -	€ -	€ -
	€ -	€ -	€ -
	€ -	€ -	€ -
Da attività finanziarie e patrimoniali			
Interessi attivi	€ 10	€ 465	€ 475
	€ -	€ -	€ -
Indicazione dei singoli elementi di ricavo di entità o incidenza eccezionali			

Si evidenzia e dichiara inoltre la suddivisione dei PROVENTI:

- privati: € 770.039,50
- pubblici: € 1.061.151,02

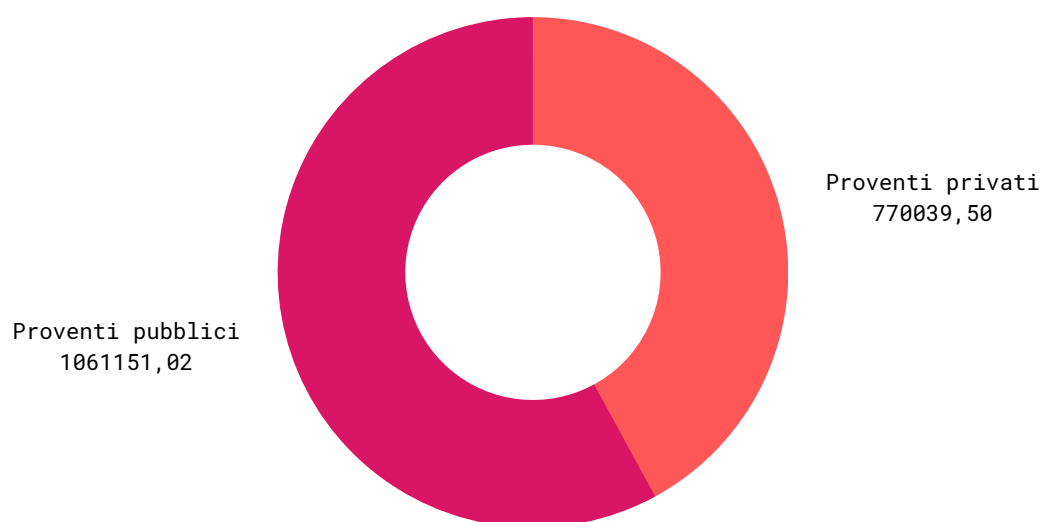



I donatori e stakeholders

L'attività di Fondazione Rosa dei Venti onlus nell'area della comunicazione e raccolta fondi si sviluppa con costanza durante tutto l'anno, la Fondazione può contare da qualche anno e precisamente dal 2017, con l'istituzione di un Ufficio Comunicazione, Raccolta fondi e Progettazione, composto da 2 collaboratrici anche nel 2021, di una rete di sostenitori solida e in crescita, essi sono privati cittadini, aziende del territorio ed enti d'erogazione.

Per il 2021 la Fondazione attraverso le attività di comunicazione e la progettazione ha raccolto fondi per un ricavo totale complessivo di **171.258,92**.



Metodologia di raccolta fondi:

- attività digital e campagne: tramite il sito www.rosadeiventi.org nella pagina SOSTIENICI e con campagne specifiche tramite i social in tandem con il sito.
- donor care: chiamando telefonicamente i grandi donatori e le aziende con l'obiettivo di coinvolgimento attivo e/o volontariato per i nostri servizi e attività, aumentare le donazioni di liberalità sia legate ad un progetto specific che nel supporto ad ampio spettro per garantire sempre maggiore qualità nelle proposte e servizi.



Strumenti di comunicazione:



Nel 2021 il sito è stato aggiornato **10 volte**, gli altri canali di comunicazione sono stati i social ufficiali di Fondazione Rosa dei Venti onlus e i quotidiani diffusi sul territorio di Como, nonché le radio territoriali.

Per il 2021 i focus sulla comunicazione, sono stati i **MINORI**, il **RITIRO SOCIALE** e **LA NATURA**, dunque la raccolta fondi ad essa connessa per implementare le attività interne e quelle di supporto al personale data la criticità dei vissuti dei ragazzi ospiti delle nostre strutture residenziali dopo oltre un anno di pandemia.



Le onlus che hanno supportato la Fondazione Rosa dei Venti con beni alimentari di prima necessità sono state: Fondazione Francesca Rava - N.P.H. Italia Onlus, Banco Farmaceutico SitiCibo e Banco Alimentare e i beni donati sono stati:

- **generi alimentari** freschi, secchi e scatolame

- **farmaci generici**, mascherine, disinfettanti e altri prodotti farmaceutici generici



I privati hanno supportato la Fondazione nell'EMERGENZA MINORI con liberalità e donazioni in beni quali: **mascherine, vestiti, arredi** e si vuole portare all'attenzione in particolare la donazione di **un'auto** da parte di Clerici Auto, azienda radicata sul territorio comasco, con grande spirito e attenzione al sociale e ai temi di cura e minori. L'auto è in uso al Centro Diurno "Il Castagneto".

Nel corso dell'anno 2021 Fondazione Rosa dei Venti onlus non ha avuto né contenziosi né controversi.

INFORMAZIONI DI TIPO AMBIENTALE:

Fondazione Rosa dei Venti onlus nei suoi due immobili rispettivamente a Casnate con Bernate e a Tavernerio - Villa Plinia, sostiene e valorizza un'utilizzo sostenibile delle risorse, in quest'ottica si evidenzia l'uso dei pannelli fotovoltaici presso la sede di Casnate con Bernate e l'uso del combustibile a pellet presso la sede di Tavernerio, sede peraltro non rifornita da gas metano ma unicamente da GPL che si utilizza il meno possibile.

Riguardo i consumi e l'impatto ambientale ad essi connesso si evidenziano di seguito i consumi effettivi dell'anno 2021 della Fondazione Rosa dei Venti onlus (le due sedi delle comunità terapeutiche, dei centri diurni e degli uffici):

Energia Elettrica: € 7.462,86

Acqua e Gas: € 5.544,30

Riscaldamento: € 697,11

Combustibili (GPL e Pellet): € 13.781,16

Per un totale di consumi annui 2021 di:

€ 27.485,43

Il contributo GSE nell'anno 2021 è pari a € 615,91

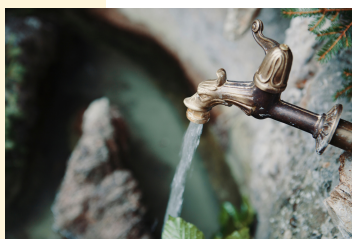

ALTRE INFORMAZIONI DI NATURA NON FINANZIARIA

Fondazione Rosa dei Venti onlus promuove e rispetta i principi su:

-parità di genere, i collaboratori sono per il 65% di sesso femminile e per il restante 35% di sesso maschile.

-rispetto dei diritti umani e lotta contro la corruzione: attraverso il Codice Etico, che garantisce i principi e valori nel rispetto delle leggi vigenti, e nella continua revisione e attuazione di controlli e confronti volti a garantire le buone linee di condotta del personale della Fondazione, nella diffusione del buon senso definito come "capacità di giudicare con equilibrio e ragionevolezza una situazione, comprendendo le necessità pratiche che essa comporta".

Collaboratori di sesso maschile
35%

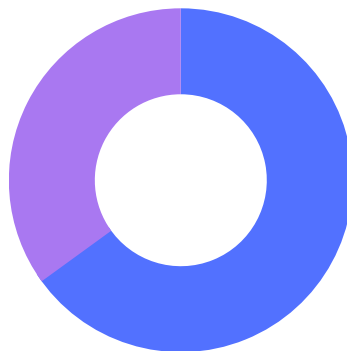

Collaboratori di sesso femminile
65%

8. MONITORAGGIO SVOLTO DALL'ORGANO DI CONTROLLO

Il presente Bilancio Sociale è stato approvato dall'organo competente dell'ente in data 28/06/2022 e verrà reso pubblico tramite deposito presso il RUNTS e il sito internet dell'ente stesso.

Fondazione Rosa dei Venti Onlus Casnate con Bernate (CO)

RELAZIONE SUL MONITORAGGIO DELL'OSSERVANZA DELLE FINALITA' CIVICHE, SOLIDARISTICHE E DI UTILITA' SOCIALE ai sensi dell'articolo 30, comma 7 del D.lgs. n. 117 del 2017

Con riferimento alle previsioni:

- (i) del comma 3 dell'art. 101 del D.Lgs. 117/2017 volte a regolamentare il periodo transitorio delle Onlus nelle more di iscrizione al RUNTS;
- (ii) (ii) dell'art. 14 del D.Lgs. 117/2017 che prevede l'obbligo di redazione del Bilancio Sociale per gli enti del Terzo settore con ricavi, rendite, proventi o entrate comunque denominate superiori ad €. 1 milione;
- (iii) del comma 7 dell'art. 30 del D.Lgs. 117/2017 che pone in capo all'organo di controllo il monitoraggio delle finalità statutarie dell'Ente e la verifica circa la rispondenza del Bilancio Sociale alle Linee Guida di cui all'art. 14 D.Lgs. 117/2017,

tale monitoraggio, eseguito compatibilmente con il quadro normativo attuale, ha avuto ad oggetto, in particolare, quanto segue:

- la verifica dell'esercizio in via esclusiva o principale di una o più attività di interesse generale di cui all'art. 5, co. 1, per finalità civiche, solidaristiche e di utilità sociale, in conformità con le norme particolari che ne disciplinano l'esercizio, nonché, eventualmente, di attività diverse da quelle indicate nell'art. 5, co. 1, del Codice del Terzo Settore, purché nei limiti delle previsioni statutarie e in base a criteri di secondarietà e strumentalità stabiliti con D.M. 19.5.2021, n. 107;
- il perseguimento dell'assenza dello scopo di lucro, attraverso la destinazione del patrimonio, comprensivo di tutte le sue componenti (ricavi, rendite, proventi, entrate comunque denominate) per lo svolgimento dell'attività statutaria; l'osservanza del divieto di distribuzione anche indiretta di utili, avanzi di gestione, fondi e riserve a fondatori, associati, lavoratori e collaboratori, amministratori ed altri componenti degli organi sociali, tenendo conto degli indici di cui all'art. 8, co. 3, lett. da a) a e), del Codice del Terzo Settore.

Il Revisore Unico
DR Gianni Mario Colombo

**ATTESTAZIONE DI CONFORMITA' DEL BILANCIO SOCIALE alle linee guida di cui al
DM 4 luglio 2019 del Ministero del lavoro e delle politiche sociali, redatta dall'ORGANO DI
CONTROLLO ai sensi dell'articolo 30, comma 7 del D.lgs. n. 117 del 2017**

Premessa

Ho provveduto ad effettuare un esame del Bilancio sociale della Fondazione Rosa dei Venti – ONLUS (di seguito anche "Fondazione") ai sensi del comma 7 dell'art. 30 del D.Lgs. 117/2017, relativo all'esercizio chiuso al 31.12.2021.

Responsabilità del Consiglio direttivo per il Bilancio sociale

Il Consiglio di Amministrazione è responsabile per la redazione del Bilancio sociale in conformità al Decreto del Ministero del lavoro e delle politiche sociali del 04.07.2019, come descritto nella sezione "Metodologia adottata per la redazione del bilancio sociale" del Bilancio Sociale.

Il Consiglio di Amministrazione è altresì responsabile per quella parte del controllo interno dallo stesso ritenuto necessario al fine di consentire la redazione di un Bilancio sociale che non contenga errori significativi dovuti a frodi o a comportamenti o eventi non intenzionali.

Il Consiglio di Amministrazione è inoltre responsabile per la definizione degli obiettivi della Fondazione in relazione alla performance sociale, nonché per l'identificazione degli stakeholders e degli aspetti significativi da rendicontare.

Indipendenza dell'Organo di Controllo

Sono indipendente in conformità ai principi in materia di etica e di indipendenza ai sensi della normativa e della prassi di riferimento.

Responsabilità dell'Organo di controllo

È mia la responsabilità di esprimere, sulla base delle procedure svolte, una conclusione circa la conformità del Bilancio sociale rispetto a quanto richiesto dal DM 04.07.2019. Il mio lavoro è stato svolto ispirandosi, per quanto occorrer possa, alle indicazioni di cui alla norma ETS 7.2.2 del Documento "Norme di comportamento dell'organo di controllo degli enti del Terzo settore", emanato dal CNDEEC di dicembre 2020 oltre ai principi di revisione. Tali principi richiedono la pianificazione e lo svolgimento di procedure al fine di acquisire un ragionevole livello di sicurezza che il Bilancio sociale non contenga errori significativi.

Svolgimento delle verifiche

Le procedure svolte sul Bilancio sociale si sono basate sul mio giudizio professionale e hanno compreso colloqui, prevalentemente con il personale della Fondazione responsabile per la predisposizione delle informazioni presentate nel Bilancio sociale, nonché analisi di documenti, ricalcoli ed altre procedure.

In particolare, ho svolto le seguenti procedure:

- analisi del processo di definizione dei temi rilevanti rendicontati nel Bilancio sociale, con riferimento alle modalità di identificazione in termini di loro priorità per le diverse categorie di stakeholder e alla validazione interna delle risultanze del processo;
- comparazione tra i dati e le informazioni di carattere economico-finanziario riportati nella sezione "Situazione economico-finanziaria" del Bilancio sociale ed i dati e le informazioni incluse nel bilancio d'esercizio della Fondazione;
- comprensione dei processi che sottendono alla generazione, rilevazione e gestione delle informazioni qualitative e quantitative significative incluse nel Bilancio sociale.

Conclusioni

Sulla base del lavoro svolto, posso ragionevolmente attestare che il bilancio sociale relativo all'esercizio chiuso al 31.12.2021:

- è conforme alle linee guida che ne stabiliscono le modalità di predisposizione;
- la redazione è stata effettuata secondo criteri e principi che ne consentono la valutazione dell'attendibilità;

2

- nel complesso, i dati e le informazioni consentono una corretta rappresentazione e visibilità dell'attività della Fondazione;

e che pertanto è stato redatto in conformità a quanto richiesto dal DM 4.07.2019, e successive eventuali modificazioni, del Ministero del lavoro e delle politiche sociali, come descritto nella sezione "Metodologia adottata per la redazione del bilancio sociale" del Bilancio sociale e tenuto conto di quanto ivi indicato.

Il Revisore Unico
Dr. Gianni Mario Colombo

21/06/2022

Sostieni le nostre e attività per dare vita a nuovi progetti.

Sostenere la Fondazione significa investire nella ricerca sulla salute mentale, ma anche dare la possibilità ai giovani ospiti dei nostri servizi di accedere a percorsi di cura innovativi e sempre più diversificati.

La tua donazione garantisce continuità:

- alle nostre comunità residenziali, che accolgono minori e adolescenti con problematiche psichiche e comportamentali;
- ai nostri centri diurni, strutture semi-residenziali che accolgono adolescenti di entrambi i sessi tra 13 e 18 anni, con disagio psichico e affettivo, accompagnandoli in un percorso di reinserimento graduale nella società, nella scuola o nel mondo del lavoro;
- alle nostre strutture di residenzialità leggera nate per dare continuità al sostegno psicologico e portare all'autonomia;
- alle "Reti di prevenzione" i cui interventi nelle scuole medie inferiori e superiori coinvolgono adolescenti, genitori e insegnanti.

Diversi modi di donare... ugualmente preziosi!

DIVERSI MODI DI DONARE UGUALMENTE PREZIOSI!



5x1000

Sostienici con il tuo 5x1000.
Fondazione Rosa dei Venti onlus
C.F. 12222610151



Donazioni liberali

Sostienici con una donazione liberale.
Fondazione Rosa dei Venti onlus
IBAN: IT79 V083 2950 8600 0000 0100 000

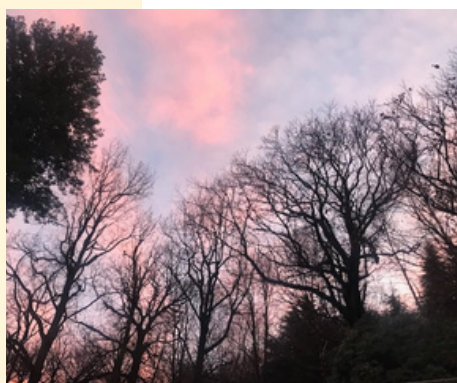

Lasciti testamentari

Sostienici con un dono nel tuo testamento.



Prodotti

Sostienici facendo una donazione per uno dei nostri prodotti.

DIVERSI MODI DI DONARE UGUALMENTE PREZIOSI!



Opere d'arte

Sostienici facendo una donazione per un'opera d'arte di uno degli artisti che hanno sposato la mission della nostra fondazione.

L'opera diventerà tua e tu diventerai un nostro sostenitore...



Trattoria Sociale

Sostienici con una Trattoria Sociale. Scopri come partecipare o come organizzarla ad hoc per te, per qualche occasione speciale o per la tua azienda.



Volontari

Sostienici diventando un nostro volontario.