

BILANCIO SOCIALE

ANNO 2022



Fondazione Rosa dei Venti onlus



PREMESSA

Il Bilancio Sociale è riferito all'esercizio chiuso al 31/12/2022 è stato redatto in conformità alle disposizioni di cui all'art. 14 comma 1 DL 3/7/2017 n. 117. I destinatari principali del Bilancio Sociale sono gli stakeholders della Fondazione ai quali vengono fornite informazioni sull'andamento dell'ente e sulla qualità dell'attività.

Questo Bilancio Sociale si propone di:

- fornire a tutti gli stakeholders un **quadro complessivo delle attività**, della loro natura e dei risultati di Fondazione Rosa dei Venti onlus,
- attivare un **processo di comunicazione sociale**,
- favorire **processi partecipativi** interni ed esterni all'organizzazione,
- fornire informazioni utili sulle **qualità** delle attività della Fondazione per ampliare e migliorare le conoscenze e le possibilità di valutazione e di scelta degli stakeholders,
- dare conto dell'**identità** e del sistema di **valori** di riferimento assunti dall'Ente e della loro declinazione nelle scelte strategiche, nei comportamenti gestionali, nei loro risultati ed effetti,
- fornire informazioni sul bilanciamento tra le aspettative degli stakeholders ed indicare gli **impegni assunti** nei loro confronti,
- rendere conto del grado di **adempimento** degli impegni in questione,
- esporre gli obiettivi di **miglioramento** che l'Ente si impegna a perseguire,
- fornire indicazioni sulle **interazioni** tra l'Ente e l'ambiente nel quale esso opera,
- rappresentare il **valore aggiunto** creato nell'esercizio e la sua ripartizione.

SOMMARIO

- 1-Nota Metodologica pag 2
- 2-Informazioni generali su Fondazione Rosa dei Venti onlus pag. 3
- 3-Struttura, governo e amministrazione pag.10
- 4-Persone che operano nell'ente pag. 12
- 5-Obiettivi e attività: i progetti pag.15
- 6-Situazione economico-finanziaria pag.27
- 7-Altre informazioni pag.36
- 8-Monitoraggio svolto dall'organo di controllo pag. 38

1. NOTA METODOLOGICA

Fondazione Rosa dei Venti onlus rendiconta, con questo Bilancio Sociale, l'attività realizzata nell'anno 2022.

Il gruppo di lavoro che ha collaborato nella redazione del suddetto, stimolato da processi partecipativi e di responsabilità, è composto dalla Direzione Generale, dall'ufficio amministrativo, dall'ufficio comunicazione, raccolta fondi e progetti, dalla direzione delle risorse umane e dalla direzione dei servizi.

La revisione della struttura di questo primo bilancio sociale di Fondazione Rosa dei Venti onlus, nasce per aderire agli obblighi di rendicontazione sociale previsti dal Ministero del Lavoro e delle Politiche Sociali all'interno della Riforma del Terzo Settore, decreto del 4 luglio 2019, il quale introduce il concetto di lavorare "con" e non solo "per": con gli adolescenti, con le famiglie dei pazienti, con la rete di cura, con l'equipe, con le amministrazioni pubbliche e le ATS, con la cittadinanza.

I dati sono stati raccolti sulla base dell'evidenza degli accessi ai servizi e sui dati della contabilità con l'uso del programma BRIDGE.

BILANCIO SOCIALE

ANNO 2022



2. INFORMAZIONI GENERALI

Nome dell'ente: Fondazione Rosa dei Venti onlus

Partita Iva e Codice Fiscale: 12222610151

Numero REA: CO - 310781

Fondo di dotazione: €52.000

Forma Giuridica: costituita come Associazione il 28/09/1997, si trasforma in Fondazione il 7/7/2011, in attesa di qualificazione ai sensi del Codice del Terzo Settore

ATECO: 872000 strutture di assistenza residenziale per persone affette da ritardi mentali, disturbi mentali o che abusano di sostanze stupefacenti

Indirizzo sede legale e amministrativa: via Contrada Spiazzetto n.13, 22071 Casnate con Bernate (CO)

Data chiusura dell'esercizio cui il presente Bilancio Sociale si riferisce: 31/12/2022

Data redazione del presente bilancio sociale sottoposto all'approvazione dell'organo di controllo: giugno 2023

Contatti: fisso 031.360235; cel. 334.7167124;
segreteria@rosadeiventis.org
comunicazione@rosadeiventis.org

MISSION



La mission della Fondazione Rosa dei Venti è accogliere, sostenere ed accompagnare persone in difficoltà psichiche ed emotive in particolare adolescenti e giovani adulti con difficoltà ad integrarsi nella società, con modalità di ricerca-azione innovative dalla prevenzione alla cura.

La Fondazione Rosa dei Venti opera sul territorio di Como e si occupa di adolescenti provenienti da tutta Italia e dalla vicina Svizzera, essa conta di:



1.CT Rosa dei Venti (Casnate con Bernate - CO) dal 1997, accoglie adolescenti di entrambi i sessi, tra i 13 e i 18 anni, con disturbi della personalità e problemi di carattere psico-affettivo. Scopo è attivare e facilitare un processo di apprendimento dall'esperienza e di cura organizzata tramite la vita quotidiana nel gruppo, che gioca un ruolo primario nel percorso di cura, individuale e collettiva.



2.CT Villa Plinia (Tavernerio - CO) è prima Comunità Terapeutica ad alta intensità del Privato Sociale accreditata in Lombardia, accoglie per un periodo di massimo 8 mesi adolescenti tra i 14 e 21 anni, con psicopatologie complesse.



3. Due Centri Diurni: La Corte e Il Castagneto, rispettivamente a Casnate con Bernate e a Tavernerio, che accolgono adolescenti di entrambi i sessi e di età compresa tra i 13 e i 21 anni che presentano problemi di carattere psichico e affettivo e che sono in situazioni di profondo disagio o con disturbi di personalità e di pertinenza psichiatrica e le cui famiglie versino in una condizione di difficoltà psico-sociale in relazione alla gestione della situazione.



4. Servizio di ADTRI - Assistenza Domiciliare Territoriale Riabilitativa Integrata: si articola in una serie di interventi socio-educativi e riabilitativi che si svolgono a casa e sul territorio di appartenenza. Lo scopo primario è facilitare lo sviluppo e l'autonomia della persona, motivare e sostenere l'accesso alla rete dei servizi scolastici, e/o dell'inserimento lavorativo, facilitare l'inserimento nel territorio di appartenenza e fornire un eventuale sostegno alle funzioni di genitorialità.





È un servizio che si propone come una possibilità intermedia tra l'ambulatorio e la struttura residenziale: in particolare rivolto a quelle situazioni in cui i servizi ambulatoriali non siano più sufficienti, né si ritenga opportuno temporaneamente dover far inserimento in struttura residenziale, o eventualmente in fase di dimissione da struttura residenziale.



5. Due strutture dedicate all'**Housing Sociale/Residenzialità Leggera: La Casa nel Bosco e La Torre**, la prima attiva da luglio 2021 a seguito della ristrutturazione di alcuni spazi della sede di Villa Plinia, grazie al contributo di Fondazione Cariplo e di Fondazione Vismara. La seconda attiva dal 2022 e con sede a Casnate con Bernate. Il servizio, pensato anche per dare un seguito ai percorsi riabilitativi rivolti agli adolescenti, mette a disposizione tre appartamenti a Tavernerio, che possono ospitare sino ad 8 giovani adulti e un appartamento a Casnate con B. che può ospitare 2 giovani fino ai 25 anni d'età (con la possibilità di estensione sino ai 28 anni) che versino in situazioni di fragilità di pertinenza psicologica, con gli obiettivi di accompagnamento all'autonomia e indipendenza lavorativa, abitativa e nelle relazioni sociali.

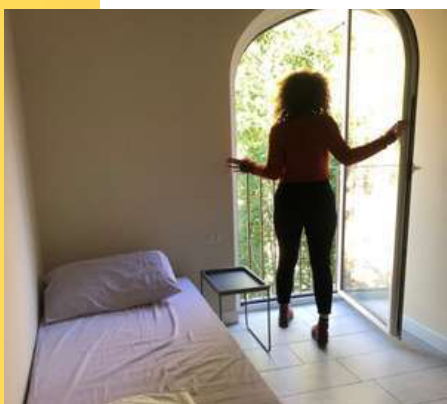

6. Ambulatorio di psicologia integrata nasce nel 2021, sia in modalità on-line che in presenza. Esso è rivolto a persone di tutte le età, dai minori sino all'età adulta, che si trovino in situazioni di difficoltà o che desiderino approfondire ed ampliare la visione di se stessi.



Il nuovo ambulatorio con sede a Villa Plinia presso Fondazione Rosa dei Venti a Tavernerio è uno spazio innovativo e multidisciplinare che offre al pubblico dei percorsi di benessere. Intitolato a Plinio il Vecchio, che secondo la leggenda usava meditare innanzi alla fonte dell'acqua Plinia del Tisone che ancora oggi zampilla nel bosco di proprietà della Fondazione, il centro vuole inoltre essere una celebrazione dell'eclettismo dello storico scrittore e filosofo naturalista al quale la città di Como ha dato i natali.



7. Prevenzione al disagio giovanile, nelle scuole e sul territorio.

Incontri rivolti a studenti (a partire dagli 11 anni), genitori e insegnanti volti ad approfondire le dinamiche dei rapporti, ad affrontare il multiculturalismo, ad offrire strumenti di contrasto al bullismo, al cyberbullismo, all'uso di alcool e di sostanze stupefacenti, alle ludopatie, a contrastare l'abbandono scolastico.

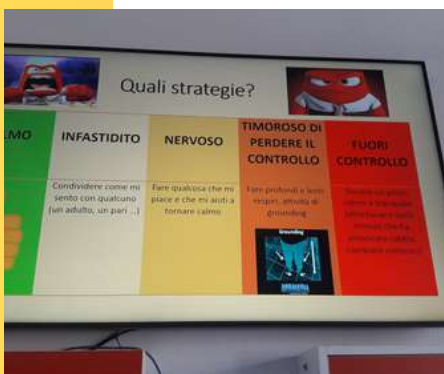

Fondazione Rosa dei Venti onlus si avvale dell'uso e condivisione con tutti i collaboratori del Codice Etico sin dalla sua nascita. Il Codice Etico racchiude principi e finalità della Fondazione, di seguito un estratto delle finalità della Fondazione contenuto nel Codice Etico:

"Rappresenta un principio imprescindibile per la fondazione porre in primo piano il servizio erogato dalle singole unità operative in termini di efficacia terapeutica rispetto all'utente e di sostenibilità sociale rispetto al contesto territoriale in cui opera. Tra coloro che, con diversi ruoli e responsabilità, operano all'interno della Fondazione sono condivisi valori quali: il rispetto dei rapporti umani, l'entusiasmo, il lavoro di squadra, la creatività, la progettualità..."

Il Codice Etico in un suo estrapolato in introduzione al documento dichiara che "scegliere di adottare un codice di comportamento etico significa mettere al centro dell'agire **regole chiare, procedure, valori** in cui tutti i destinatari possano riconoscersi, ma vuol dire anche avviare un processo che vede tutti gli attori in continuo dialogo, in cui ognuno si senta davvero responsabile davanti agli altri. Fondazione Rosa dei Venti favorisce un ambiente di lavoro che, ispirato al **rispetto, alla correttezza** e alla **collaborazione** e sulla base dell'esperienza maturata nei settori di competenza, permette il **coinvolgimento** e la **responsabilizzazione** di dipendenti e collaboratori, con riguardo agli specifici obiettivi da raggiungere e alle modalità per perseguirli.

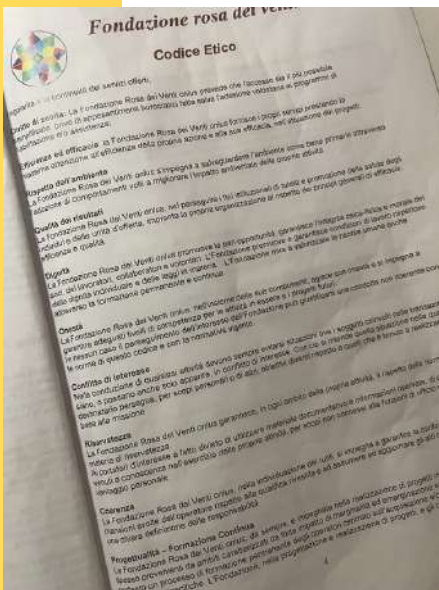

I nostri non sono solo numeri, ma raccontano di noi e della cura:

- ricavi da servizi: **1.926.435,11**
- ricavi da Raccolta Fondi: **223.025,48**
- immobili: **3** di proprietà
- donazioni in beni: **farmaci** generici da Fondazione Rava e Banco Farmaceutico per un valore complessivo di **7000€**, **alimenti** da Banco Alimentare e SitiCibo per un valore complessivo di **20.000€**
- colloqui educativi: **1.300**
- colloqui psicologici: **1.300**
- colloqui psichiatrici: **1040**
- reti associative del terzo settore: **12**
- convenzioni universitarie: **31**
- adolescenti ospitati nelle **2** comunità terapeutiche: **33**
- ragazzi accolti nei Centri Diurni e nei servizi di ADTRI: **32**

Richieste di inserimento pervenute dalla Lombardia: **147**

Richieste di inserimento pervenute da fuori Lombardia: **133**

Delle quali:

145 maschi e **135** femmine

276 minorenni e **4** neomaggiorenni

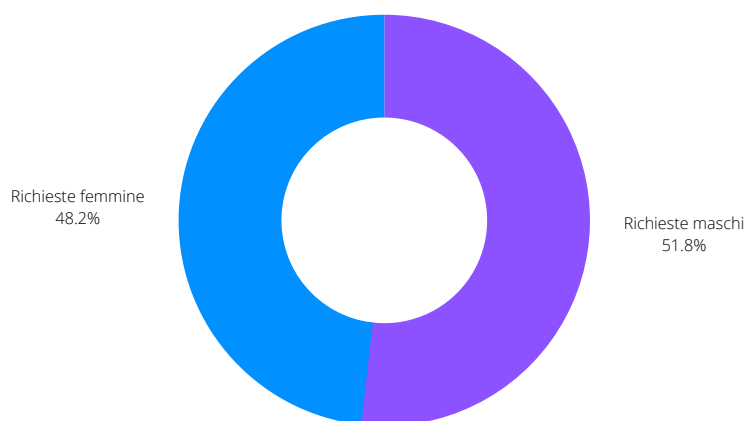

3. STRUTTURA, GOVERNO E AMMINISTRAZIONE

SISTEMA DI GOVERNO E CONTROLLO E ALTRE INFORMAZIONI SUGLI INCONTRI DEGLI ORGANI STATUTARI

Il Consiglio di Amministrazione di Fondazione Rosa dei Venti onlus nel 2022 ha visto la dimissione di due consiglieri e a seguire l'ingresso di una nuova figura nel ruolo di consigliere.

Ad oggi il CdA è così composto:

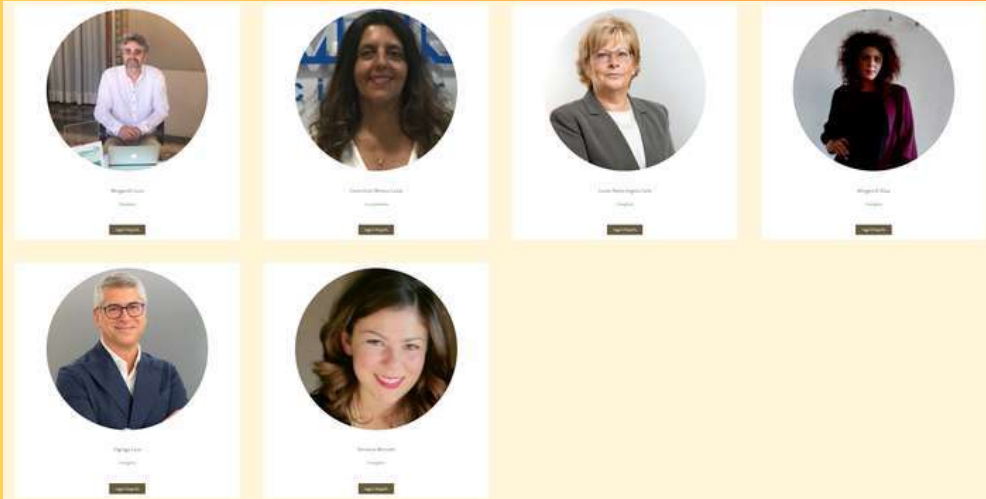

Il Consiglio nell'anno 2022 si è riunito 4 volte.

Il CdA di Fondazione Rosa dei Venti onlus svolge il suo incarico senza alcuna retribuzione come evidenziato nello Statuto, né rimborsi o indennità nel corso dell'anno 2022.

-Il Revisore Contabile è il Dott. Gian Mario Colombo, il compenso dell'anno 2022 è stato di €5.075,20

-Il Direttivo garantisce la gestione ordinaria dei servizi e i principi di cura della Fondazione, esso è composto da 3 collaboratori dipendenti e 5 collaboratori liberi professionisti, e si riunisce ogni mese e mezzo, nel 2022 sono stati fatti 8 incontri, esso è composto da:

- Mingarelli Luca: Presidente e Direttore Generale
- Cavicchioli Monica: Vicepresidente e Direttrice Risorse Umane
- Napolitano Georgia: Direttrice Servizi e CT Rosa dei Venti
- Vigoni Francesca: Direttrice Clinica CT Rosa dei Venti
- Ferraresi Tommaso: Responsabile Clinico CT Plinia
- Monti Veronica: Responsabile CT Plinia
- Marta Ostinelli: Coordinatrice CD Il Castagneto e RL La Casa nel Bosco
- Lizioli Alessandro: Direttore Sanitario CT Rosa dei Venti e CT Plinia e Consulente Psichiatra CT Plinia
- Lanfranconi Mario: Direttore Sanitario CT Plinia (fino a luglio 2022)

STAKEHOLDERS

Gli stakeholders della fondazione si articolano come nell'immagine di seguito

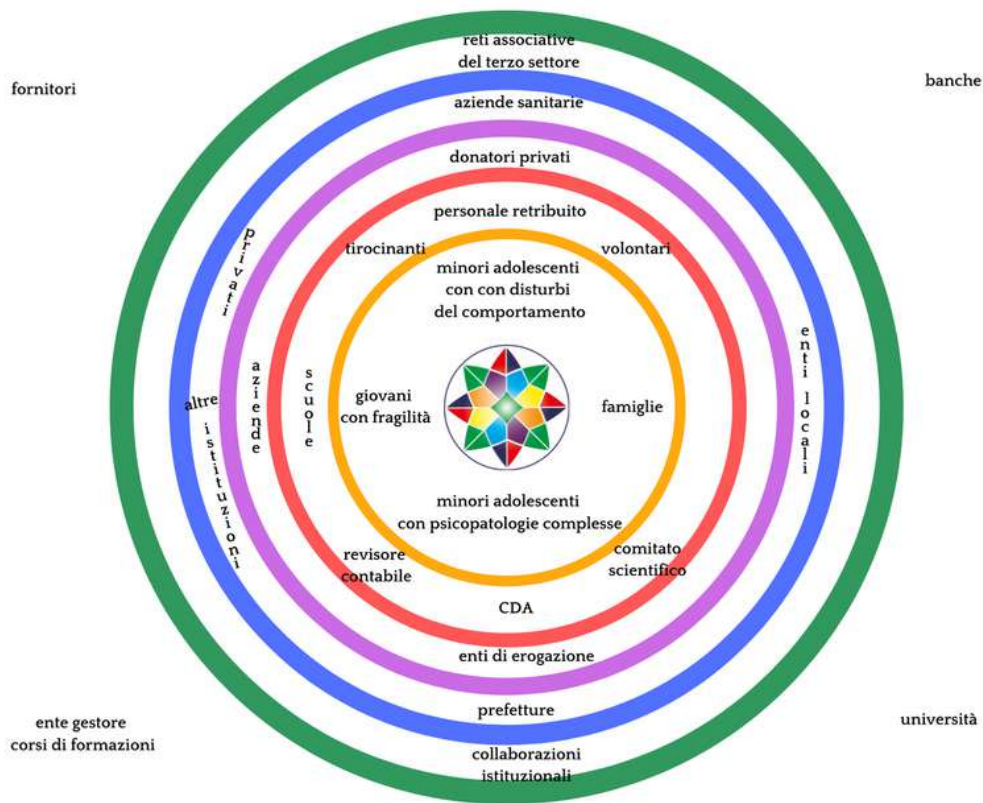

ORGANIGRAMMA

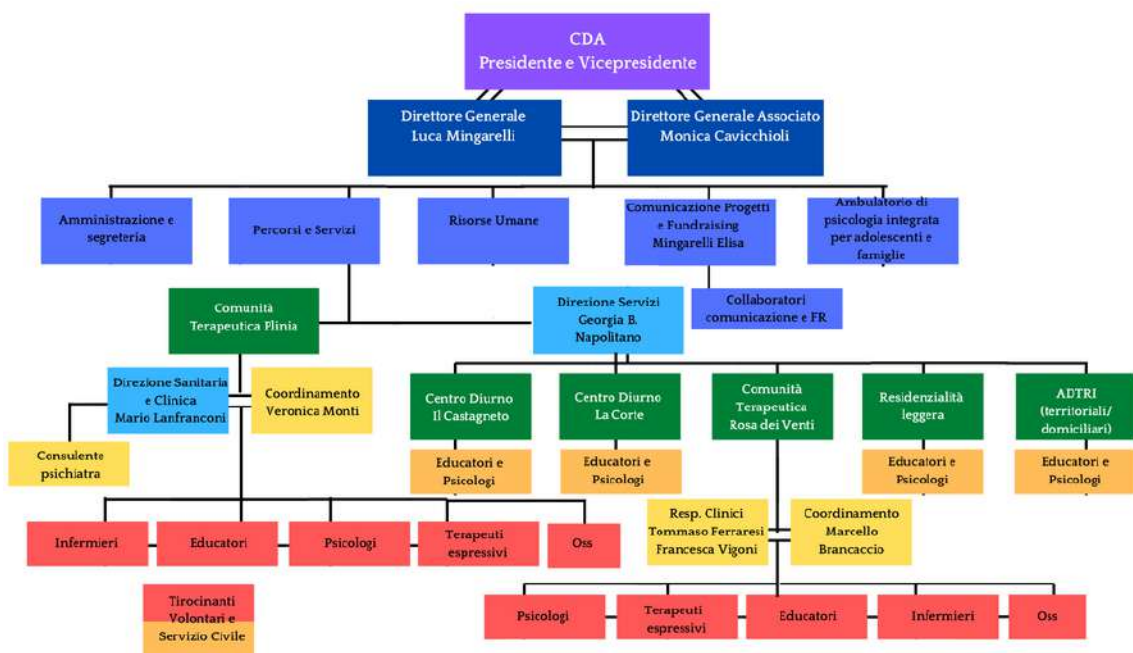

COLLABORATORI

Il personale che ha collaborato con Fondazione Rosa dei Venti onlus nel 2022 è composto da lavoratori retribuiti, con contratto di dipendenza e liberi professionisti a Partita Iva.

-Collaboratori dipendenti: **25**, dei quali 6 maschi e 19 femmine

-Collaboratori liberi professionisti: **23**, dei quali 13 maschi e 10 femmine

-Tirocinanti in: Scienze dell'educazione, Scuole di specializzazione in Psicoterapia e SIMO (Scuola di Naturopatia e Medicina Olistica): **19**

I ruoli e le mansioni dei collaboratori:

-Dirigenti: **1**

-Direttore: **1**

-Collaboratori Amministrativi: **3**

-Collaboratori Comunicazione, FR e Progetti: **2**

-Personale Sanitario: **11**

Personale Medico: 4

Personale Infermieristico: 5

Personale Socio Sanitario (OSS): 1

Assistente Sociale: 1

-Personale Educativo: **30**

Psicoterapeuta: 2

Educatori: 27

Arteterapeuta: 1



CONTRATTI

Il Contratto Collettivo Nazionale del Lavoro (CCNL) adottato dalla Fondazione è il contratto UNEBA, di seguito i livelli contrattuali:

-Dirigenza: livello 1

-Direzione: livello Q

-Medici e Psicologi/Psicoterapeuti: livello 2

-Collaboratori Amministrativi: livello 3

-Collaboratori Comunicazione, FR e Progetti: livello 3S

-Educatori professionali e infermieri: livello 3S

-Operatori Socio Sanitari: livello 4

Ore lavorate totali nell'anno 2022: **37.886,34** per i dipendenti e **13.653** per i liberi professionisti per un totale di **51.539,34** ore

Ore di malattia totali: **2738,69**

Ore infortunio totali: **0**

Ore maternità totali: **0**

-il compenso dirigenti per l'anno 2022 è di € 65.456,30 che corrisponde alla retribuzione annua lorda massima
-il rapporto tra retribuzione annua lorda massima e minima dei lavoratori dipendenti calcolata su orario full time è pari a 1:3

Retribuzione annua lorda minima: € 18.677,68

In coerenza con la disposizione dell'art. 16 del Decreto Legislativo 117/2017, Codice del Terzo Settore, la Fondazione Rosa dei Venti onlus ha rispettato il principio secondo il quale la differenza retributiva tra lavoratori dipendenti non è superiore al rapporto uno a otto, calcolato sulla retribuzione lorda annua.

-Fondazione Rosa dei Venti onlus non prevede e non ha erogato nel corso dell'anno 2021 né benefit né welfare aziendale come da contratto. La Fondazione riconosce rimborsi chilometrici sulla base delle tabelle ACI per l'utilizzo di auto propria per attività educative/terapeutiche dei collaboratori della Fondazione stessa.

LA FORMAZIONE

La selezione, formazione, supporto e valutazione del personale è gestita dal Direttore delle Risorse Umane con una procedura e modalità innovativa. Supporto individuale al ruolo, formazione interna e con consulenti esterni riguardante alcuni temi fondamentali per le comunità terapeutiche per adolescenti quali: la gestione dell'adolescente complesso, il conflitto, l'autorità ed il ruolo, la capacità decisionale e la leadership, l'assunzione di responsabilità, l'estetica della vita quotidiana, la trasgressione e la riparazione, l'intercultura, l'intelligenza del corpo. Supervisioni sulle dinamiche istituzionali e sui casi clinici. Valutazione della qualità, utilizzando come base lo Standard Service Quality della Community of Communities (UK), riadattato al nostro contesto culturale. Utilizzo della Carta di Rete (Barone Bruschetta). Somministrazione del test CANS.

Dal 1998 la Fondazione Rosa dei Venti ha costituito ed attivato, in collaborazione con altre comunità terapeutiche ed educative per minori, pubbliche e private, della Lombardia e dell'intero territorio italiano, delle reti di confronto, formazione e sensibilizzazione nell'area della cura di adolescenti. In particolare in collaborazione con l'Associazione Mito e Realtà e INDTC.

Fondazione Rosa dei Venti onlus per scelta si è appoggiata nell'anno 2022 per alcune formazioni e supervisioni d'equipe a Fondimpresa, Fondo interprofessionale per la formazione continua: le ore erogate sono state **37** e hanno partecipato alle formazioni e supervisioni **42** collaboratori. Inoltre sono state affidate ulteriori **41** ore ad altri professionisti per un totale complessivo di **90** ore.

Nell'anno 2022 sono state svolte **200** ore di incontri individuali di valutazione e supporto al ruolo e **500** ore di andamento e monitoraggio dell'attività educativa e terapeutico-riabilitativa rivolte a tutto il personale dipendente e a partita iva e **260** ore di equipe clinica.

VOLONTARI ED EVENTI

I volontari che hanno supportato nelle attività della Fondazione nell'anno 2022 si sono concentrati principalmente in **4** eventi:

- IV Festa dei Rododendri il giorno 22 maggio dalle ore 12 alle ore 17 con Trattoria Sociale
- Apericena Estivo: edizione speciale delle Trattorie Sociali, il giorno 23 luglio alle ore 19 nel Parco di Plinia
- VI Festa dell'Acqua Sorgiva di Villa Plinia, il giorno 25 settembre dalle 12.30 alle 17.30 all'interno del Parco di Villa Plinia con Trattoria Sociale
- Trattoria Sociale del giorno 27 novembre

I numeri del 2022:

- volontari: **120**
- partecipanti ai nostri eventi: **500**
- sostenitori: Aziende e organizzazioni **50** Privati **270**



I PROGETTI

1. COMUNITA' TERAPEUTICA ROSA DEI VENTI

Nel 1997 l'Associazione Rosa dei Venti Onlus ha inaugurato la Comunità Terapeutica (di seguito nominata con l'abbreviazione CT) Rosa dei Venti per adolescenti con disturbo di personalità; allora era sita nella cittadina di Erba, nel Triangolo lariano, dal 2008 è a Casnate con Bernate, nella zona di Como sud.

La Rosa dei Venti fin dai tempi più antichi ha permesso di orientare lo spazio fisico, analogicamente dunque ci andiamo a riferire allo spazio interiore, emotivo e psichico, disorientato e spesso deprivato, dei ragazzi e delle ragazze adolescenti che entrano in CT e al nostro desiderio ed intenzione di aiutarli nel ritrovare una direzione individuale sostenibile. Qui accogliamo otto adolescenti di entrambi i sessi, inseriti nell'età compresa tra i 13 e i 18 anni, che presentano difficoltà di carattere psichico e affettivo, quelle psicopatologie diagnosticate come disturbi di personalità borderline che sono in costante aumento e che spesso sono vissute con scarsa tolleranza e timore dal pensare comune.

Il compito della CT Rosa dei Venti è di attivare e facilitare un processo di apprendimento dall'esperienza e di cura organizzata tramite la vita quotidiana del gruppo della CT e di offrire sia un contenitore sia un contenuto adeguati alle modalità e ai linguaggi degli adolescenti. La casa è stata scelta nel centro della cittadina e ben vicina alla città di Como, ai laghi e alle montagne.

Il tempo di permanenza in CT è limitato e temporaneo, al massimo 2 anni: questo ci aiuta nel meglio definire e mantenere i confini di identità della comunità terapeutica per adolescenti come una struttura intermedia e di passaggio e, come ha detto un paziente al termine di una assemblea plenaria: "qui si viene per imparare ad andarsene..."



Cos'è la CT: la Comunità è un sistema aperto e delimitato da una membrana/confine che la separa e la mette in contatto con il mondo sociale, dalla famiglia e parenti degli adolescenti ai servizi pubblici, ai cittadini; questo confine, se "sufficientemente" curato e governato, è fondamentale per la riuscita del trattamento di CT e per la salute del sistema curante. È un luogo dove la difficile ed attuale sfida sociale, esasperata dalla pandemia nell'anno 2020, del convivere è notevolmente amplificata dall'età in gioco e dalle problematiche personali degli adolescenti residenti.

Essa è un luogo di ricerca-azione dove si integra il fare educativo al pensare terapeutico e si sostiene e realizza un progetto individuale e comune; le componenti della rete interne ed esterne sono coinvolte "ognuna a suo modo", dall'adolescente ai genitori, dai servizi inviati agli operatori. E' necessario assumersi la responsabilità sociale di con-tenere, tenere insieme, mettere insieme i frammenti della personalità frammentata dell'adolescente accolto.

La rete curante: le azioni della rete curante hanno il proposito di diventare il contenitore delle parti disturbate e disturbanti della personalità degli adolescenti abitanti la CT, di rendere manifeste le potenzialità ed i livelli di autonomia e di favorire la reintegrazione nel sociale. La CT Rosa dei Venti è dunque un micro sistema complesso ed in continuo movimento, come anche l'adolescenza, ed è costituito di sottosistemi che si interrelazionano, inserito nel macro sistema sociale: l'intervento comprende dunque le dimensioni io-gruppo ct-società.

La comunità intende offrire all'adolescente uno spazio ed un tempo in cui l'ascolto e l'espressione delle dinamiche conflittuali consentano l'attivazione del processo di contenimento e trasformazione dei disturbi e dei traumi.



Teorie di riferimento: la nostra pratica di CT integra il pensiero sistemico-dinamico (Klein, Bion, Bowlby, Winnicott, Tavistock Clinic, Psicosocioanalisi) alle nostre metodologie innovative.

Servizi proposti:

- Area clinica: incontri e colloqui individuali e di piccolo/grande gruppo; mediazione corporea, musicoterapia, arteterapia, terapia psicomotoria, laboratori di genere, assemblea plenaria, incontri progettuali - Incontri familiari e multifamiliari: periodici incontri con ogni famiglia ed incontri di scambio e sensibilizzazione alla cultura della ct con il gruppo di parenti e familiari. Nel 2020 una buona parte degli incontri con le famiglie è stata svolta in modalità on-line nel rispetto delle normative vigenti a causa dell'emergenza data dalla pandemia.

-Area pedagogico-artistica: attività corporea/sport, educazione alla sensorialità ed alle emozioni, laboratorio teatrale, azioni in natura: uscite periodiche in piccolo e grande gruppo in differenti contesti naturali, la natura diviene per il paziente luogo "terzo" tra la casa di origine e la comunità

-Area studio e lavoro: attività di studio ed inserimento lavorativo, scuola esterna, corsi professionali, tirocinio lavorativo - laboratori artigianali: produzione e vendita di manufatti, coltivazione di un orto

- Attività ricreative e culturali: centri sportivi, musei, cinema, teatri, concerti, biblioteche, spazi sociali.



2.COMUNITA' TERAPEUTICA VILLA PLINIA

La Struttura Residenziale Plinia, Tavernerio fraz. Solzago (Co), inaugurata nel 2014 grazie ad un contributo di Fondazione Cariplo, per le situazioni di adolescenti con patologie complesse, e sub e post acuzie si pone come una risposta efficace per il territorio Provinciale, Regionale e Nazionale.



Compito primario della Struttura Residenziale Plinia è di accogliere, contenere e curare gli adolescenti con patologie complesse tramite la vita quotidiana. Il progetto terapeutico-riabilitativo individualizzato accogliendo i bisogni e valorizzando le risorse del soggetto, accompagnerà lo svolgersi del percorso di cura ed individuerà il percorso successivo idoneo.



Destinatari sono adolescenti con disturbi di personalità, con patologie complesse e/o in stato di sub acuzie, post acuzie e crisi
Tempi di permanenza: da 3 a 6 mesi (con possibilità di proroga).

Posti letto ed età: 10 posti letto residenziali per giovani di età 13-18 anni.

La struttura offre una valutazione diagnostica dell'adolescente e del suo contesto di vita, un progetto terapeutico individualizzato che si articolerà nelle seguenti azioni ed attività proposte, tenendo conto che la vita quotidiana e le attività artistico espressive e agricole ambientali, costituiscono l'aspetto primario del processo e percorso di cura:



- intervento neuropsichiatrico/ psichiatrico di diagnosi e valutazione delle risorse presenti nell'adolescente e nella sua famiglia

- sostegno psicologico al ragazzo ed analisi delle dinamiche psicopatologiche del ragazzo e della famiglia

- intervento farmacologico

- intervento educativo
- intervento sociale
- intervento artistico espressivo (teatro, arteterapia, musica) individuale e in piccolo gruppo
- attività agricola ambientale
- riunioni ed incontri in piccolo e/o grande gruppo.



In relazione alle pregresse esperienze della CT Rosa dei Venti che è collocata in contesto urbano, ed in relazione alle patologie complesse accolte, la nuova Struttura è stata individuata in un contesto ambientale protetto e tutelante, rapidamente raggiungibile in auto dal centro della cittadina, tale da garantire i rapporti con il territorio, con i servizi invianti ed i parenti. A tal proposito è stata evidenziata la prestigiosa struttura Plinia a Tavernerio (CO), che ha 28.000 mq. di parco secolare e bosco con al suo interno la Fonte di acqua minerale Plinia del Tisone dove poter fare attività agricole ed ambientali (alberi da frutta, orticoltura, frutti di bosco...).

3. CENTRI DIURNI "LA CORTE" E "IL CASTAGNETO"

L'esperienza decennale di Fondazione Rosa dei Venti onlus ha permesso l'apertura di un primo Centro Diurno "La Corte" nel 2011, presso la sede di Casnate con Bernate. Il Centro Diurno è accreditato ad ATS.

La sempre maggiore richiesta di interventi di diurnato ci ha spinti ad aprire un nuovo Centro Diurno, "Il Castagneto" con sede a Tavernerio e adiacente alla Comunità Terapeutica ad alta intensità Villa Plinia, immersa in un rigoglioso parco.



I nostri Centri Diurni accolgono adolescenti di entrambi i sessi e di età compresa tra i 13 e i 21 anni che presentano problemi di carattere psichico e affettivo e che sono in situazioni di profondo disagio o con disturbi di personalità e di pertinenza psichiatrica e le cui famiglie versino in una condizione di difficoltà psico-sociale in relazione alla gestione della situazione. Sono caratterizzati da un aspetto fortemente dinamico in merito alla ricerca ed alla individuazione di metodologie cliniche innovative che affiancano le modalità di trattamento convenzionali, atte a prendere in carico ed a contenere manifestazioni psicotiche e stati morbosi riconducibili a diagnosi borderline che tendono ad assumere una forma cronica.

Il Castagneto e La Corte sono strutture semi-residenziali che possono essere risorsa in differenti percorsi riabilitativi; il percorso può rappresentare un passaggio intermedio tra territorio e Comunità Terapeutica, così come anche occasione di reinserimento graduale sul territorio.

L'attivazione del servizio di assistenza è subordinata alla segnalazione e richiesta effettuata, in genere dal Servizio Sociale Comunale o dal Servizio di Neuropsichiatria o Psichiatria.

A tale richiesta segue poi la presa in carico, che comprende la fase di stesura del progetto, in cui vengono definiti gli obiettivi generali, la frequenza, le modalità e la durata degli interventi. Seguono successivamente periodiche fasi di verifica sull'andamento del progetto.

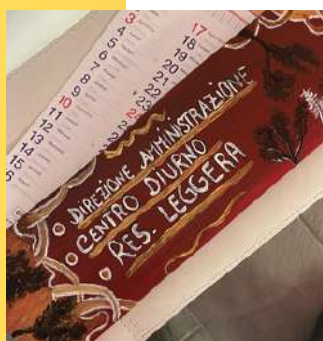

4. ADTRI - Assistenza Domiciliare Territoriale Riabilitativa Integrata

Fondazione Rosa dei Venti onlus, propone inoltre ai Servizi Sociali dei Comuni ed ai servizi specialistici di Neuropsichiatria e Psichiatria del territorio (UONPIA, CPS, CRT ecc), il servizio di ADTRI - Assistenza Domiciliare Territoriale Riabilitativa Integrata.

È un servizio prestato da personale qualificato e si articola in una serie di interventi socio-educativi e riabilitativi che si svolgono a casa e sul territorio di appartenenza.

Lo scopo primario è facilitare lo sviluppo e l'autonomia della persona, motivare e sostenere l'accesso alla rete dei servizi scolastici, e/o dell'inserimento lavorativo, facilitare l'inserimento nel territorio di appartenenza e fornire un eventuale sostegno alle funzioni di genitorialità.

È un servizio che si propone come una possibilità intermedia tra l'ambulatorio e la struttura residenziale: in particolare rivolto a quelle situazioni in cui i servizi ambulatoriali non siano più sufficienti, né si ritenga opportuno temporaneamente dover far inserimento in struttura residenziale, o eventualmente in fase di dimissione da struttura residenziale.

L'intervento di assistenza domiciliare territoriale riabilitativa integrata si articola in un progetto di lavoro che coinvolge diverse professionalità e competenze.

L'intervento è finalizzato a favorire il processo di integrazione sociale del minore attraverso il prendersi cura delle difficoltà individuali e del sistema familiare.

Tale intervento riabilitativo è, pertanto, finalizzato a:



· Creare le condizioni interne, familiari e sociali di benessere possibile, che permettano alla persona di esprimere ed elaborare le difficoltà in senso costruttivo, attraverso obiettivi educativi, terapeutici e di socializzazione;

· Valorizzare e stimolare il contesto sociale utilizzando le risorse aggregative, educative, culturali e sportive del territorio di appartenenza, al fine di facilitare il percorso di integrazione della persona e del contesto familiare;

· Facilitare e promuovere gli interventi all'interno di un progetto di rete che preveda una collaborazione con gli altri servizi sociali, sanitari, scolastici, culturali presenti sul territorio.



5. RESIDENZIALITA' LEGGERA/HOUSING SOCIALE

Il progetto di Residenza Leggera è attivo dal luglio 2021 presso la sede di Villa Plinia, a seguito di una ristrutturazione per la creazione di appartamenti. Lo stesso servizio è stato incrementato nell'anno 2022 con l'acquisto di un appartamento a Casnate con Bernate. Il servizio è gestito dalla Fondazione Rosa dei Venti onlus è un servizio rivolto a giovani neomaggioranni e sino ai 25 anni d'età (con possibilità di proseguo fino ai 28 anni), di entrambi i sessi.

L'utenza accolta presenta fragilità e/o disturbi di tipo psicologico e ha l'obiettivo dell'autonomia dei soggetti accolti, con un supporto alla ricerca lavorativa o all'adempimento dei percorsi formativi e/o di studio. Si garantisce una collaborazione con la rete di servizi del territorio di provenienza. Il servizio offre la possibilità a Tavernerio di 3 appartamenti, due trilocali + un monolocale e a Casnate con B. di un quadrilocale, tutti con la presenza educativa per 3 ore al giorno (18-21) e coordinamento di uno psicologo/psicoterapeuta. Tale servizio può affiancarsi, al bisogno, al servizio di Centro Diurno, a visite psicologiche e/o psichiatriche qualora necessario o ad altri servizi in base alla necessità individuale dell'ospite.



6. PROGETTO NON UNO DI MENO

Con il contributo di Con i Bambini Impresa Sociale e Fondazione Provinciale della Comunità Comasca: Fondazione Rosa dei Venti onlus è partner del progetto e ha portato avanti alcune azioni in collaborazione con Enaip Cantù, ente Capofila, nel supporto ai docenti e in attività laboratoriali con alcune classi. L'anno 2022 ha visto principalmente 3 attività:

-Mindfulness per gli insegnanti di Enaip Cantù ed Enaip Como, presso le sedi scolastiche.

-Laboratori in ambiente naturale rivolti agli studenti di Enaip Cantù per facilitare consapevolezza, coesione e creatività del gruppo classe, presso il Parco di Villa Plinia

-Laboratorio Fumetto ed Emozioni: rivolto agli alunni di Enaip Cantù

-Incontri di coordinamento volti al supporto della Comunità Educante

7. Bando ENERGIA PER COMO by Alessandro Volta

Bando istituito da Fondazione Volta, in collaborazione con Acsm Agam ed Enerxenia, che ha sostenuto la VI Festa dell'Acqua Sorgiva.

8. Bando E- STATE + INSIEME

Bando di Regione Lombardia, grazie al quale il Comune di Tavernerio ha dato la possibilità a Fondazione Rosa dei Venti di offrire gratuitamente laboratori educativi a tutto il territorio.



9. PARCO, ARTE E SOSTENIBILITÀ:

La Fondazione da anni si occupa della diffusione delle buone pratiche nei macrotemi di Benessere, Ecologia e Sostenibilità Ambientale, lo fa in particolare attraverso l'Arte e la grande Risorsa ambientale che è il Parco di Villa Plinia con le sue proposte e progetti, di seguito le iniziative artistiche e laboratoriali all'interno del parco; in tutte le iniziative il focus primario sono i minori ospiti dei servizi che la Fondazione gestisce nell'area della cura.



Laboratori per minori, giovani e adulti con l'uso del concetto che vuole comunicare il simbolo del Terzo Paradiso di Michelangelo Pistoletto. infatti dal settembre 2021 è stato inaugurata l'installazione site specific del **Terzo Paradiso, intitolata "Specchio d'Acqua" realizzata da Enrico Cazzaniga** omaggiando l'artista biellese. L'opera si trova nel parco di Plinia ed è un'installazione permanente all'interno della quale scorre l'acqua fresca della Plinia, riflettendosi sul materiale specchiato con il quale si creano 3 cerchi e le loro intersezioni. Il Terzo Paradiso porta in sé e stimola riflessioni sul tema del passato, del presente e del futuro, ma anche dell' IO-TU-NOI, esso vuole generare nuove idee volte ad uno sviluppo futuro sostenibile: umano ed ecologico.



-Laboratorio di Umanità e Salute: raccolta di libri che vengono donati dal 2014 dalla cittadinanza e dai sostenitori, che va a comporre e nutrire una libreria aperta al pubblico (sempre nel rispetto delle normative Covid vigenti) all'interno ed esterno di Villa Plinia: l'obiettivo è unire la possibilità di stare all'aria aperta leggendo e facendo sport, anche con il percorso vitae presente nel parco di Plinia, o semplicemente passeggiando per il parco.



10. LE TRATTORIE SOCIALI

Nell'anno 2022 sono state 4: una nel mese di giugno con la chef Valeria Margherita Mosca e una nel mese di settembre, in occasione della festa dell'acqua, con il Ristorante Armilla.

Le Trattorie Sociali hanno una storia più ampia che attraversa gli anni e che raccontiamo qui di seguito:

Trattoria Sociale è un progetto nato nel 2017 che, in collaborazione con volontari chef di alto livello, PRO LOCO di Tavernerio e gli ospiti delle due Comunità Terapeutiche e dei Centri Diurni, nasce dalla volontà di aprire al pubblico un laboratorio attivo da tempo con importanti obiettivi quali:

- fare conoscere la nostra realtà che accoglie e cura i minori di età con fragilità, disturbi del comportamento e psicopatologie complesse

- apprendimento di alcuni mestieri - è come una sorta di master intensivo che insegna ai nostri ragazzi/e, non solo a fare ricette gustose ma anche a raccontarle e presentarle/servirle con arte (chef e camerieri)

- socializzazione: i nostri ragazzi e ragazze minori si trovano a collaborare e comunicare sia con uno chef che viene di volta in volta da un Ristorante di prestigio del nostro territorio (Lago di Como) e sia con i commensali

- cura: la preparazione del pasto, il prendersi cura dell'alimentazione dei commensali, ha una valenza di cura per i nostri minori che sono ospiti da noi col fine di essere curati

- raccolta fondi per sostenere le iniziative a favore dei minori di età da noi accolti e curati

- entrata economica a retribuire il lavoro svolto da ognuno dei ragazzi coinvolti nella Trattoria Sociale



- Valorizzare e diffondere buone pratiche di coinvolgimento dei giovani con fragilità, all'interno del meraviglioso contesto di Villa Plinia, circondata da un parco di castagni secolari e ricca nella sua biodiversità oltre ad ospitare una sorgente di acqua minerale naturale

- Creare connessioni tra i commensali proponendo una rinnovata socialità

- Trascorrere una piacevole serata accolti e coccolati da ospiti e staff della Fondazione Rosa dei Venti onlus.

Con questa iniziativa vogliamo promuovere uno dei cardini della quotidianità comunitaria: la cucina, si trasforma in servizio ad impatto sociale ed aperto al pubblico, gestito da ragazze e ragazzi ospiti delle comunità terapeutiche e/o dei servizi della Fondazione Rosa dei Venti onlus. Proponiamo un menù ricco, gustoso, preparato ed impattato con amore, frutto di collaborazione e, utilizzando prodotti stagionali e in armonia con l'ambiente. Lo chef, l'adolescente e l'operatore ogni giorno operano come veri professionisti che rispolverano arte e mestiere, felici di accogliere in questa occasione te, i tuoi cari e i tuoi amici per condividere il piacere di un pranzo un po' speciale nel magico contesto di Villa Plinia.

La partecipazione al pranzo è a offerta libera per sostenere i progetti Fondazione.

La sede è la meravigliosa sede di Villa Plinia a Tavernerio (fraz. Solzago).



STATO PATRIMONIALE DELLA FONDAZIONE

La situazione economico patrimoniale della Fondazione appare solida. Infatti dall'esame dello stato patrimoniale si rileva un patrimonio netto di oltre un milione di euro, mentre i crediti a breve e le disponibilità liquide coprono ampiamente i debiti a breve e, anche, i debiti a medio e lungo termine. La gestione risulta positiva anche a seguito delle donazioni e liberalità ricevute, nonché dall'ottenimento di contributi a fronte degli investimenti effettuati.

BILANCIO AL 31/12/2022

	31/12/2022	31/12/2021
STATO PATRIMONIALE ATTIVO		
A) Quote associative o rapporti ancora dovuti	0	0
B) Immobilizzazioni:		
<i>I. Immobilizzazioni immateriali:</i>	7.039	7.943
1) Costi di impianto e di ampliamento	0	0
2) Costi di sviluppo	0	0
3) Diritti di brevetto industriale e di utilizzazione delle opere dell'ingegno	0	0
4) Concessioni, licenze, marchi e diritti simili	0	268
5) Avviamento	0	0
6) Immobilizzazioni in corso e acconti	0	0
7) Altre	7.039	7.675
Totale	7.039	7.943
<i>II. Immobilizzazioni materiali:</i>	2.222.265	2.224.002
1) Terreni e fabbricati	2.175.244	2.180.905
2) Impianti e macchinari	0	0
3) Attrezzature	15.315	18.472
4) Altri beni	20.706	24.625
5) Immobilizzazioni in corso e acconti	11.000	0
Totale	2.222.265	2.224.002
<i>III. Immobilizzazioni finanziarie, con separata indicazione aggiuntiva, per ciascuna voce dei crediti, degli importi esigibili entro l'esercizio successivo:</i>	0	0
1) Partecipazioni in:	0	0
a) Imprese controllate	0	0
b) Imprese collegate	0	0
c) Altre imprese	0	0
2) Crediti:	0	0
a) Verso imprese controllate:	0	0
1) Crediti verso imprese controllate esigibili entro l'esercizio successivo	0	0
2) Crediti verso imprese controllate esigibili oltre l'esercizio successivo	0	0
b) Verso imprese collegate:	0	0

	31/12/2022	31/12/2021
1) Crediti verso imprese collegate esigibili entro l'esercizio successivo	0	0
2) Crediti verso imprese collegate esigibili oltre l'esercizio successivo	0	0
c) Verso altri enti del Terzo settore:	0	0
1) Crediti verso altri enti del Terzo settore esigibili entro l'esercizio successivo	0	0
2) Crediti verso altri enti del Terzo settore esigibili oltre l'esercizio successivo	0	0
d) Verso altri:	0	0
1) Crediti verso altri esigibili entro l'esercizio successivo	0	0
2) Crediti verso altri esigibili oltre l'esercizio successivo	0	0
3) Altri titoli	0	0
Totale	0	0
B) TOTALE IMMOBILIZZAZIONI	2.229.304	2.231.945
C) Attivo circolante:		
<i>I. Rimanenze:</i>	0	0
1) Materie prime, sussidiarie e di consumo	0	0
2) Prodotti in corso di lavorazione e semilavorati	0	0
3) Lavori in corso su ordinazione	0	0
4) Prodotti finiti e merci	0	0
5) Acconti	0	0
Totale	0	0
<i>II. Crediti, con separata indicazione aggiuntiva, per ciascuna voce, degli importi esigibili oltre l'esercizio successivo:</i>	326.070	317.923
1) Verso utenti e clienti:	272.148	278.936
a) Crediti verso utenti e clienti esigibili entro l'esercizio successivo	272.148	278.936
b) Crediti verso utenti e clienti esigibili oltre l'esercizio successivo	0	0
2) Verso associati e fondatori:	0	0
a) Crediti verso associati e fondatori esigibili entro l'esercizio successivo	0	0
b) Crediti verso associati e fondatori esigibili oltre l'esercizio successivo	0	0
3) Verso enti pubblici:	0	0
a) Crediti verso enti pubblici esigibili entro l'esercizio successivo	0	0
b) Crediti verso enti pubblici esigibili oltre l'esercizio successivo	0	0
4) Verso soggetti privati per contributi:	0	0
a) Crediti verso soggetti privati per contributi esigibili entro l'esercizio successivo	0	0
b) Crediti verso soggetti privati per contributi esigibili oltre l'esercizio successivo	0	0
5) Verso enti della stessa rete associativa:	0	0
a) Crediti verso enti della stessa rete associativa esigibili entro l'esercizio successivo	0	0

	31/12/2022	31/12/2021
2) Riserve vincolate per decisione degli organi istituzionali	0	0
3) Riserve vincolate destinate da terzi	0	0
<i>III. Patrimonio libero</i>	-3	2
1) Riserve di utili o avanzi di gestione	0	0
2) Altre riserve	-3	2
<i>IV. Avanzo/disavanzo dell'esercizio</i>	431.019	117.042
A) TOTALE	1.816.540	1.385.526
B) Fondi per rischi e oneri:		
1) Per trattamento di quiescenza e obblighi simili	0	0
2) Per imposte, anche differite	0	0
3) Altri	350.000	350.000
B) TOTALE	350.000	350.000
C) Trattamento di fine rapporto di lavoro subordinato	226.755	196.016
D) Debiti, con separata indicazione aggiuntiva, per ciascuna voce, degli importi esigibili oltre l'esercizio successivo:		
1) Debiti verso banche:	552.729	591.047
a) Debiti verso banche esigibili entro l'esercizio successivo	39.390	38.317
b) Debiti verso banche esigibili oltre l'esercizio successivo	513.339	552.730
2) Debiti verso altri finanziatori:	0	0
a) Debiti verso altri finanziatori esigibili entro l'esercizio successivo	0	0
b) Debiti verso altri finanziatori esigibili oltre l'esercizio successivo	0	0
3) Debiti verso associati e fondatori per finanziamenti:	0	0
a) Debiti verso associati e fondatori per finanziamenti esigibili entro l'esercizio successivo	0	0
b) Debiti verso associati e finanziatori per finanziamenti esigibili oltre l'esercizio successivo	0	0
4) Debiti verso enti della stessa rete associativa:	0	0
a) Debiti verso enti della stessa rete associativa esigibili entro l'esercizio successivo	0	0
b) Debiti verso enti della stessa rete associativa esigibili oltre l'esercizio successivo	0	0
5) Debiti per erogazioni liberali condizionate:	0	0
a) Debiti per erogazioni liberali condizionate esigibili entro l'esercizio successivo	0	0
b) Debiti per erogazioni liberali condizionate esigibili oltre l'esercizio successivo	0	0
6) Acconti:	0	0
a) Acconti esigibili entro l'esercizio successivo	0	0
b) Acconti esigibili oltre l'esercizio successivo	0	0
7) Debiti verso fornitori:	60.546	75.899
a) Debiti verso fornitori esigibili entro l'esercizio successivo	60.546	75.899
b) Debiti verso fornitori esigibili oltre l'esercizio successivo	0	0
8) Debiti verso imprese controllate e collegate:	0	0
a) Debiti verso imprese controllate e collegate esigibili entro l'esercizio successivo	0	0

	31/12/2022	31/12/2021
b) Crediti verso enti della stessa rete associativa esigibili oltre l'esercizio successivo	0	0
6) Verso altri enti del Terzo settore:	0	0
a) Crediti verso altri enti del Terzo settore esigibili entro l'esercizio successivo	0	0
b) Crediti verso altri enti del Terzo settore esigibili oltre l'esercizio successivo	0	0
7) Verso imprese controllate:	0	0
a) Crediti verso imprese controllate esigibili entro l'esercizio successivo	0	0
b) Crediti verso imprese controllate esigibili oltre l'esercizio successivo	0	0
8) Verso imprese collegate:	0	0
a) Crediti verso imprese collegate esigibili entro l'esercizio successivo	0	0
b) Crediti verso imprese collegate esigibili oltre l'esercizio successivo	0	0
9) Crediti tributari:	1.723	1.827
a) Crediti tributari esigibili entro l'esercizio successivo	1.723	1.827
b) Crediti tributari esigibili oltre l'esercizio successivo	0	0
10) Crediti da 5 per mille:	0	0
a) Crediti da 5 per mille esigibili entro l'esercizio successivo	0	0
b) Crediti da 5 per mille esigibili oltre l'esercizio successivo	0	0
11) Imposte anticipate	0	0
12) Crediti verso altri	52.199	37.160
a) Crediti verso altri esigibili entro l'esercizio successivo	52.199	37.160
b) Crediti verso altri esigibili oltre l'esercizio successivo	0	0
Totale	326.070	317.923
III. Attività finanziarie che non costituiscono immobilizzazioni:	475.122	178.764
1) Partecipazioni in imprese controllate	0	0
2) Partecipazioni in imprese collegate	0	0
3) Altri titoli	475.122	178.764
Totale	475.122	178.764
IV. Disponibilità liquide:	969.237	763.815
1) Depositi bancari e postali	965.276	759.478
2) Assegni	0	0
3) Denaro e valori in cassa	3.961	4.337
Totale	969.237	763.815
C) TOTALE ATTIVO CIRCOLANTE	1.770.429	1.260.502
D) Ratei e risconti attivi	12.377	24.346
TOTALE ATTIVO	4.012.110	3.516.793

STATO PATRIMONIALE PASSIVO

A) Patrimonio netto:		
I. Fondo di dotazione dell'ente	52.000	52.000
II. Patrimonio vincolato	1.333.524	1.216.482
1) Riserve statutarie	1.333.524	1.216.482

	31/12/2022	31/12/2021
2) Riserve vincolate per decisione degli organi istituzionali	0	0
3) Riserve vincolate destinate da terzi	0	0
<i>III. Patrimonio libero</i>	-3	2
1) Riserve di utili o avanzi di gestione	0	0
2) Altre riserve	-3	2
<i>IV. Avanzo/disavanzo dell'esercizio</i>	431.019	117.042
A) TOTALE	1.816.540	1.385.526
B) Fondi per rischi e oneri:		
1) Per trattamento di quiescenza e obblighi simili	0	0
2) Per imposte, anche differite	0	0
3) Altri	350.000	350.000
B) TOTALE	350.000	350.000
C) Trattamento di fine rapporto di lavoro subordinato	226.755	196.016
D) Debiti, con separata indicazione aggiuntiva, per ciascuna voce, degli importi esigibili oltre l'esercizio successivo:		
1) Debiti verso banche:	552.729	591.047
a) Debiti verso banche esigibili entro l'esercizio successivo	39.390	38.317
b) Debiti verso banche esigibili oltre l'esercizio successivo	513.339	552.730
2) Debiti verso altri finanziatori:	0	0
a) Debiti verso altri finanziatori esigibili entro l'esercizio successivo	0	0
b) Debiti verso altri finanziatori esigibili oltre l'esercizio successivo	0	0
3) Debiti verso associati e fondatori per finanziamenti:	0	0
a) Debiti verso associati e fondatori per finanziamenti esigibili entro l'esercizio successivo	0	0
b) Debiti verso associati e finanziatori per finanziamenti esigibili oltre l'esercizio successivo	0	0
4) Debiti verso enti della stessa rete associativa:	0	0
a) Debiti verso enti della stessa rete associativa esigibili entro l'esercizio successivo	0	0
b) Debiti verso enti della stessa rete associativa esigibili oltre l'esercizio successivo	0	0
5) Debiti per erogazioni liberali condizionate:	0	0
a) Debiti per erogazioni liberali condizionate esigibili entro l'esercizio successivo	0	0
b) Debiti per erogazioni liberali condizionate esigibili oltre l'esercizio successivo	0	0
6) Acconti:	0	0
a) Acconti esigibili entro l'esercizio successivo	0	0
b) Acconti esigibili oltre l'esercizio successivo	0	0
7) Debiti verso fornitori:	60.546	75.899
a) Debiti verso fornitori esigibili entro l'esercizio successivo	60.546	75.899
b) Debiti verso fornitori esigibili oltre l'esercizio successivo	0	0
8) Debiti verso imprese controllate e collegate:	0	0
a) Debiti verso imprese controllate e collegate esigibili entro l'esercizio successivo	0	0

	31/12/2022	31/12/2021		31/12/2022	31/12/2021
3) Godimento beni di terzi	0	0			
4) Personale	89.145	0			
5) Ammortamenti	0	0			
5-bis) Svalutazioni delle immobilizzazioni materiali ed immateriali	0	0			
6) Accantonamento per rischi ed oneri	0	0			
7) Altri oneri	28.404	3.132			
8) Accantonamento a riserva vincolata per decisione degli organi istituzionali	0	0			
9) Utilizzo riserva vincolata per decisione degli organi istituzionali	0	0			
Totale	149.244	3.132	Totale	0	0
Totale oneri e costi	1.779.787	1.804.793	Totale proventi e ricavi	2.212.918	1.921.835
			Avanzo/disavanzo d'esercizio prima delle imposte (+/-)	433.131	117.042
			Imposte	2.112	0
			Avanzo/disavanzo d'esercizio (+/-)	431.019	117.042
COSTI E PROVENTI FIGURATIVI					
Costi figurativi			Proventi figurativi		
1) Da attività di interesse generale	0	0	1) Da attività di interesse generale	0	0
2) Da attività diverse	0	0	2) Da attività diverse	0	0
Totale	0	0	Totale	0	0

Si evidenzia e dichiara inoltre la suddivisione dei PROVENTI:

- privati: € 128.197,01
- pubblici: € 1.798.238,10

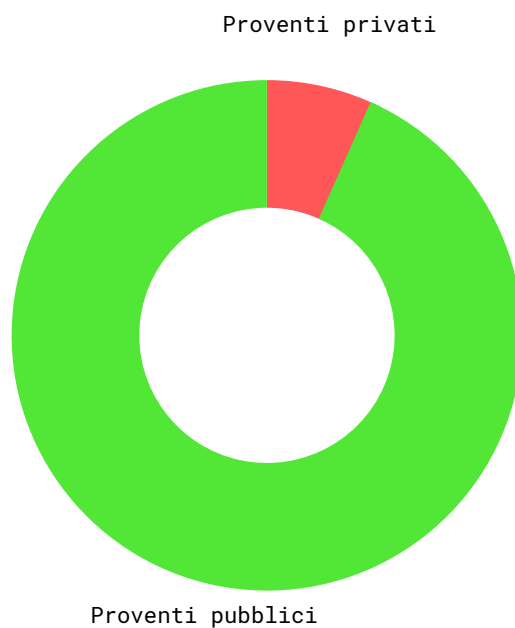



I donatori e stakeholders

L'attività di Fondazione Rosa dei Venti onlus nell'area della comunicazione e raccolta fondi si sviluppa con costanza durante tutto l'anno, la Fondazione può contare da qualche anno e precisamente dal 2017, con l'istituzione di un Ufficio Comunicazione, Raccolta fondi e Progettazione, composto da 2 collaboratrici anche nel 2022, di una rete di sostenitori solida e in crescita, essi sono privati cittadini, aziende del territorio ed enti d'erogazione.

Per il 2022 la Fondazione attraverso le attività di comunicazione e la progettazione ha raccolto fondi per un ricavo totale complessivo di **223.025,48**.



Metodologia di raccolta fondi:

- attività digital e campagne: tramite il sito www.rosadeiventi.org nella pagina SOSTIENICI e con campagne specifiche tramite i social in tandem con il sito.
- donor care: chiamando telefonicamente i grandi donatori e le aziende con l'obiettivo di coinvolgimento attivo e/o volontariato per i nostri servizi e attività, aumentare le donazioni di liberalità sia legate ad un progetto specific che nel supporto ad ampio spettro per garantire sempre maggiore qualità nelle proposte e servizi.



Strumenti di comunicazione:



Nel 2022 il sito è stato aggiornato **20 volte**, gli altri canali di comunicazione sono stati i social ufficiali di Fondazione Rosa dei Venti onlus e i quotidiani diffusi sul territorio di Como, nonché le radio territoriali.

Per il 2022 i focus sulla comunicazione, sono stati i **MINORI ADOESCENTI E GIOVANI ADULTI: CURA ed ECOLOGIA SOCIALE e AMBIENTALE**, dunque la raccolta fondi ad essa connessa per garantire la qualità delle attività interne, esterne e quelle di supporto al personale.

Le onlus che hanno supportato la Fondazione Rosa dei Venti con beni alimentari di prima necessità sono state: Fondazione Francesca Rava - N.P.H. Italia Onlus, Banco Farmaceutico SitiCibo e Banco Alimentare e i beni donati sono stati:

- **generi alimentari** freschi, secchi e scatolame
- **farmaci generici**, mascherine, disinfettanti e altri prodotti farmaceutici generici

I privati hanno supportato la Fondazione con liberalità e donazioni in beni quali: **stoviglie, piante e fiori, vestiti e scarpe, arredi, stoffe....**



7. ALTRE INFORMAZIONI

Nel corso dell'anno 2022 Fondazione Rosa dei Venti onlus non ha avuto né contenziosi né controversi.



INFORMAZIONI DI TIPO AMBIENTALE:

Fondazione Rosa dei Venti onlus nei suoi due immobili rispettivamente a Casnate con Bernate e a Tavernerio - Villa Plinia, sostiene e valorizza un'utilizzo sostenibile delle risorse, in quest'ottica si evidenzia l'uso dei pannelli fotovoltaici presso la sede di Casnate con Bernate e l'uso del combustibile a pellet presso la sede di Tavernerio, sede peraltro non rifornita da gas metano ma unicamente da GPL che si utilizza il meno possibile.



Riguardo i consumi e l'impatto ambientale ad essi connesso si evidenziano di seguito i consumi effettivi dell'anno 2021 della Fondazione Rosa dei Venti onlus (le due sedi delle comunità terapeutiche, dei centri diurni e degli uffici):

Energia Elettrica: € 6.694,77

Acqua e Gas: € 4.365,80

Riscaldamento: € 0

Combustibili (GPL e Pellet): € 14.583,02

Per un totale di consumi annui 2021 di:

€ 25.643,59

Il contributo GSE nell'anno 2021

è pari a € 166,56



ALTRE INFORMAZIONI DI NATURA NON FINANZIARIA

Fondazione Rosa dei Venti onlus promuove e rispetta i principi su:

-parità di genere, i collaboratori sono per il 60,5% di sesso femminile e per il restante 39,5% di sesso maschile.

-rispetto dei diritti umani e lotta contro la corruzione: attraverso il Codice Etico, che garantisce i principi e valori nel rispetto delle leggi vigenti, e nella continua revisione e attuazione di controlli e confronti volti a garantire le buone linee di condotta del personale della Fondazione, nella diffusione del buon senso definito come "capacità di giudicare con equilibrio e ragionevolezza una situazione, comprendendo le necessità pratiche che essa comporta".

Collaboratori di sesso maschile
39.5%

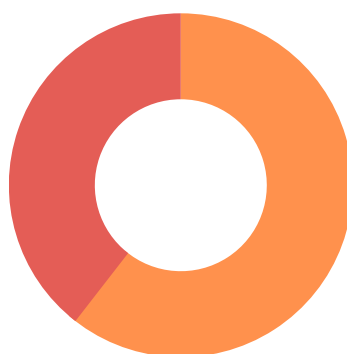

Collaboratori di sesso femminile
60.5%

8. MONITORAGGIO SVOLTO DALL'ORGANO DI CONTROLLO

Il presente Bilancio Sociale è stato approvato dall'organo competente dell'ente in data _____ e verrà reso pubblico tramite deposito presso il RUNTS e il sito internet dell'ente stesso.

RELAZIONE DELL'ORGANO DI CONTROLLO

Bilancio sociale al 31.12.2022

Fondazione Rosa dei Venti - Onlus

Rendicontazione della attività di monitoraggio e dei suoi esiti

Con riferimento alle previsioni: (i) dell'art. 34, comma 3, del DM 106 del 15/09/2020 e all'assenza dell'autorizzazione della Commissione europea di cui all'art. 101, comma 10, del D.Lgs. 117/2017; (ii) dell'art. 14 del D.Lgs. 117/2017 circa l'obbligo di redazione del Bilancio Sociale per gli enti del Terzo settore con ricavi, rendite, proventi o entrate comunque denominate superiori ad €. 1 milione; (iii) del comma 7 dell'art. 30 del D.Lgs. 117/2017 che pone in capo all'organo di controllo il monitoraggio delle finalità statutarie dell'Ente e la verifica circa la rispondenza del Bilancio Sociale alle Linee Guida di cui all'art. 14 D.Lgs. 117/2017. Considerato che l'ente si qualifica Organizzazione non lucrativa di utilità sociale (Onlus), ritengo che la Fondazione, sulla base delle verifiche poste in essere, coerentemente con le previsioni statutarie, non persegue finalità di lucro ed orienta le proprie attività a finalità di solidarietà sociale. Il patrimonio è destinato esclusivamente allo svolgimento dell'attività statutaria, a sua volta coerente con le previsioni del D.Lgs. 460/97, essendo stato osservato il divieto di distribuzione, anche indiretta, di utili, avanzi di gestione, fondi e riserve.

Attestazione di conformità del bilancio sociale alle Linee guida di cui al decreto 4 luglio 2019 del Ministero del Lavoro e delle Politiche Sociali

Ai sensi dall'art. 30, co. 7, del Codice del Terzo Settore, ho svolto nel corso dell'esercizio 2022 l'attività di verifica della conformità del bilancio sociale, predisposto dalla Fondazione Rosa dei Venti - Onlus, alle Linee guida per la redazione del bilancio sociale degli enti del Terzo settore, emanate dal Ministero del Lavoro e delle Politiche Sociali con D.M. 4/7/2019, secondo quanto previsto dall'art. 14 del Codice del Terzo Settore.

La Fondazione Rosa dei Venti - Onlus ha dichiarato di predisporre il proprio bilancio sociale per l'esercizio 2022 in conformità alle suddette Linee guida.

Ferma restando le responsabilità dell'organo di amministrazione per la predisposizione del bilancio sociale secondo le modalità e le tempistiche previste nelle norme che ne disciplinano la redazione, l'organo di controllo ha la responsabilità di attestare, come previsto dall'ordinamento, la conformità del bilancio sociale alle Linee guida del Ministero del Lavoro e delle Politiche Sociali.

All'organo di controllo compete inoltre di rilevare se il contenuto del bilancio sociale risulti manifestamente incoerente con i dati riportati nel bilancio d'esercizio e/o con le informazioni e i dati in suo possesso.

A tale fine, ho verificato che le informazioni contenute nel bilancio sociale rappresentino fedelmente l'attività svolta dall'ente e che siano coerenti con le richieste informative previste dalle Linee guida ministeriali di riferimento. Il mio comportamento è stato improntato a quanto previsto in materia dalle Norme di comportamento dell'organo di controllo degli enti del Terzo settore, pubblicate dal CNDCEC nel dicembre 2020. In questo senso, ho verificato anche i seguenti aspetti:

- conformità della struttura del bilancio sociale rispetto all'articolazione per sezioni di cui al paragrafo 6 delle Linee guida;
- presenza nel bilancio sociale delle informazioni di cui alle specifiche sotto-sezioni esplicitamente previste al paragrafo 6 delle Linee guida, salvo adeguata illustrazione delle ragioni che abbiano portato alla mancata esposizione di specifiche informazioni;
- rispetto dei principi di redazione del bilancio sociale di cui al paragrafo 5 delle Linee guida, tra i quali i principi di rilevanza e di completezza che possono comportare la necessità di integrare le informazioni richieste esplicitamente dalle linee guida.

Sulla base del lavoro svolto si attesta che il bilancio sociale della Fondazione Rosa dei Venti - Onlus è stato redatto, in tutti gli aspetti significativi, in conformità alle previsioni delle Linee guida di cui al D.M. 4/7/2019.

Il Revisore Unico

Dr. Gianluigi Mario Costabile

Milano, 21/06/2023

COME SOSTENERCI

Sostieni le nostre e attività per dare vita a nuovi progetti.

Sostenere la Fondazione significa investire nella ricerca sulla salute mentale, ma anche dare la possibilità ai giovani ospiti dei nostri servizi di accedere a percorsi di cura innovativi e sempre più diversificati.

La tua donazione garantisce continuità:

- alle nostre comunità residenziali, che accolgono minori e adolescenti con problematiche psichiche e comportamentali;
- ai nostri centri diurni, strutture semi-residenziali che accolgono adolescenti di entrambi i sessi tra 13 e 18 anni, con disagio psichico e affettivo, accompagnandoli in un percorso di reinserimento graduale nella società, nella scuola o nel mondo del lavoro;
- alle nostre strutture di residenzialità leggera nate per dare continuità al sostegno psicologico e portare all'autonomia;
- alle "Reti di prevenzione" i cui interventi nelle scuole medie inferiori e superiori coinvolgono adolescenti, genitori e insegnanti.

Diversi modi di donare... ugualmente preziosi!

DIVERSI MODI DI DONARE UGUALMENTE PREZIOSI!



5x1000

Sostienici con il tuo 5x1000.
Fondazione Rosa dei Venti onlus
C.F. 12222610151



Donazioni liberali

Sostienici con una donazione liberale.
Fondazione Rosa dei Venti onlus
IBAN: IT79 V083 2950 8600 0000 0100 000



Lasciti testamentari

Sostienici con un dono nel tuo testamento.



Prodotti

Sostienici facendo una donazione per uno
dei nostri prodotti.

DIVERSI MODI DI DONARE UGUALMENTE PREZIOSI!



Opere d'arte

Sostienici facendo una donazione per un'opera d'arte di uno degli artisti che hanno sposato la mission della nostra fondazione.

L'opera diventerà tua e tu diventerai un nostro sostenitore...



Trattoria Sociale

Sostienici con una Trattoria Sociale. Scopri come partecipare o come organizzarla ad hoc per te, per qualche occasione speciale o per la tua azienda.



Volontari

Sostienici diventando un nostro volontario.