



Fondazione
Rosa dei Venti
— ONLUS —

BILANCIO SOCIALE

ANNO 2024

PREMESSA

Il Bilancio Sociale è riferito all'esercizio chiuso al 31/12/2024 è stato redatto in conformità alle disposizioni di cui all'art. 14 comma 1 DL 3/7/2017 n. 117. I destinatari principali del Bilancio Sociale sono gli stakeholders della Fondazione ai quali vengono fornite informazioni sull'andamento dell'ente e sulla qualità dell'attività.

Questo Bilancio Sociale si propone di:

- fornire a tutti gli stakeholders un **quadro complessivo delle attività**, della loro natura e dei risultati di Fondazione Rosa dei Venti onlus,
- attivare un **processo di comunicazione sociale**,
- favorire **processi partecipativi** interni ed esterni all'organizzazione,
- fornire informazioni utili sulle **qualità** delle attività della Fondazione per ampliare e migliorare le conoscenze e le possibilità di valutazione e di scelta degli stakeholders,
- dare conto dell'**identità** e del sistema di **valori** di riferimento assunti dall'Ente e della loro declinazione nelle scelte strategiche, nei comportamenti gestionali, nei loro risultati ed effetti,
- fornire informazioni sul bilanciamento tra le aspettative degli stakeholders ed indicare gli **impegni assunti** nei loro confronti,
- rendere conto del grado di **adempimento** degli impegni in questione,
- esporre gli obiettivi di **miglioramento** che l'Ente si impegna a perseguire,
- fornire indicazioni sulle **interazioni** tra l'Ente e l'ambiente nel quale esso opera,
- rappresentare il **valore aggiunto** creato nell'esercizio e la sua ripartizione.

SOMMARIO

1-Nota Metodologica	pag.4
2-Informazioni generali su Fondazione Rosa dei Venti onlus	pag.6
3-Struttura, governo e amministrazione	pag.13
4-Persone che operano nell'ente	pag.18
5-Attività e obiettivi	pag.22
6-Situazione economico-finanziaria	pag.36
7-Altre informazioni	pag.49
8-Monitoraggio svolto dall'organo di controllo	pag.52



1. NOTA METODOLOGICA

Fondazione Rosa dei Venti onlus rendiconta, con questo Bilancio Sociale, l'attività realizzata nell'anno 2024.

Il gruppo di lavoro che ha collaborato nella redazione del suddetto, stimolato da processi partecipativi e di responsabilità, è composto dalla Direzione Generale, dall'ufficio amministrativo, dall'ufficio comunicazione, raccolta fondi e progetti, dalla direzione delle risorse umane e dalla direzione dei servizi.

La revisione della struttura di questo bilancio sociale di Fondazione Rosa dei Venti onlus, nasce per aderire agli obblighi di rendicontazione sociale previsti dal Ministero del Lavoro e delle Politiche Sociali all'interno della Riforma del Terzo Settore, decreto del 4 luglio 2019, il quale introduce il concetto di lavorare "con" e non solo "per": con gli adolescenti, con le famiglie dei pazienti, con la rete di cura, con l'equipe, con le amministrazioni pubbliche e le ATS, con la cittadinanza. I dati sono stati raccolti sulla base dell'evidenza degli accessi ai servizi e sui dati della contabilità con l'uso del programma BRIDGE.



2. INFORMAZIONI GENERALI

Nome dell'ente: Fondazione Rosa dei Venti onlus

Partita Iva e Codice Fiscale: 12222610151

Numero REA: CO - 310781

Fondo di dotazione: €52.000

Forma Giuridica: costituita come Associazione il 28/09/1997, si trasforma in Fondazione il 7/7/2011, in attesa di qualificazione ai sensi del Codice del Terzo Settore

ATECO: 872000 strutture di assistenza residenziale per persone affette da ritardi mentali, disturbi mentali o che abusano di sostanze stupefacenti

Indirizzo sede legale e amministrativa: via Contrada Spiazzetto n.13, 22071 Casnate con Bernate (CO)

Data chiusura dell'esercizio cui il presente Bilancio Sociale si riferisce: 31/12/2024

Data redazione del presente bilancio sociale sottoposto all'approvazione dell'organo di controllo: giugno 2025

Contatti: fisso 031.360235; cel. 334.7167124;
segreteria@rosadeiventis.org
comunicazione@rosadeiventis.org

2.1 MISSION

La mission della Fondazione Rosa dei Venti è accogliere, sostenere ed accompagnare persone in difficoltà psichiche ed emotive in particolare adolescenti e giovani adulti con difficoltà ad integrarsi nella società, con modalità di ricerca-azione innovative dalla prevenzione alla cura.

La Fondazione Rosa dei Venti opera sul territorio di Como e si occupa di adolescenti provenienti da tutta Italia e dalla vicina Svizzera, essa conta di:

1.CT Rosa dei Venti (Casnate con Bernate - CO) dal 1997, accoglie adolescenti di entrambi i sessi, tra i 13 e i 18 anni, con disturbi della personalità e problemi di carattere psico-affettivo. Scopo è attivare e facilitare un processo di apprendimento dall'esperienza e di cura organizzata tramite la vita quotidiana nel gruppo, che gioca un ruolo primario nel percorso di cura, individuale e collettiva. Sono 7 i posti a contratto e 1 accreditato.



2.CT Villa Plinia (Tavernerio - CO) nasce come Comunità Terapeutica ad alta intensità. Dal 2024 CT Villa Plinia offre lo stesso tipo di servizio di CT Rosa dei Venti con 9 posti a contratto e 1 accreditato disponibili.

3. Due Centri Diurni: La Corte e Il Castagneto, rispettivamente a Casnate con Bernate e a Tavernerio, che accolgono adolescenti di entrambi i sessi e di età compresa tra i 13 e i 21 anni che presentano problemi di carattere psichico e affettivo e che sono in situazioni di profondo disagio o con disturbi di personalità e di pertinenza psichiatrica e le cui famiglie versino in una condizione di difficoltà psico-sociale in relazione alla gestione della situazione.

4. Servizio di ADTRI - Assistenza Domiciliare Territoriale

Riabilitativa Integrata: si articola in una serie di interventi socio-educativi e riabilitativi che si svolgono a casa e sul territorio di appartenenza. Lo scopo primario è facilitare lo sviluppo e l'autonomia della persona, motivare e sostenere l'accesso alla rete dei servizi scolastici, e/o dell'inserimento lavorativo, facilitare l'inserimento nel territorio di appartenenza e fornire un eventuale sostegno alle funzioni di genitorialità. È un servizio che si propone come una possibilità intermedia tra l'ambulatorio e la struttura residenziale: in particolare rivolto a quelle situazioni in cui i servizi ambulatoriali non siano più sufficienti, né si ritenga opportuno temporaneamente dover far inserimento in struttura residenziale, o eventualmente in fase di dimissione da struttura residenziale. Il servizio ADTRI interviene precocemente ad esempio nei casi sempre più attuali di ritiro sociale.



5. Due strutture dedicate all'Housing Sociale/Residenzialità

Leggera: La Casa nel Bosco e La Torre, la prima attiva da luglio 2021 a seguito della ristrutturazione di alcuni spazi della sede di Villa Plinia, grazie al contributo di Fondazione Cariplo e di Fondazione Vismara. La seconda attiva dal 2022 e con sede a Casnate con Bernate. Il servizio, pensato anche per dare un seguito ai percorsi riabilitativi rivolti agli adolescenti, mette a disposizione tre appartamenti a Tavernerio, che possono ospitare sino ad 8 giovani adulti e un appartamento a Casnate con B. che può ospitare 2 giovani fino ai 25 anni d'età (con la possibilità di estensione sino ai 28 anni) che versino in situazioni di fragilità di pertinenza psicologica, con gli obiettivi di accompagnamento all'autonomia e indipendenza lavorativa, abitativa e nelle relazioni sociali.

6. **Ambulatorio di psicologia integrata** nasce nel 2021, sia in modalità on-line che in presenza. Esso è rivolto a persone di tutte le età, dai minori sino all'età adulta, che si trovino in situazioni di difficoltà o che desiderino approfondire ed ampliare la visione di se stessi.

Il centro con sede a Villa Plinia presso Fondazione Rosa dei Venti a Tavernerio è uno spazio innovativo e multidisciplinare che offre al pubblico dei percorsi di benessere. Intitolato a Plinio il Vecchio, che secondo la leggenda usava meditare innanzi alla fonte dell'acqua Plinia del Tisone che ancora oggi zampilla nel bosco di proprietà della Fondazione, il centro vuole inoltre essere una celebrazione dell'eclettismo dello storico scrittore e filosofo naturalista al quale la città di Como ha dato i natali.



7. **Prevenzione al disagio giovanile**, nelle scuole e sul territorio. Incontri rivolti a studenti (a partire dagli 11 anni), genitori e insegnanti volti ad approfondire le dinamiche dei rapporti, ad affrontare il multiculturalismo, ad offrire strumenti di contrasto al bullismo, al cyberbullismo, all'uso di alcool e di sostanze stupefacenti, alle ludopatie, a contrastare l'abbandono scolastico.



2.2 FINALITA'

Fondazione Rosa dei Venti onlus si avvale dell'uso e condivisione con tutti i collaboratori del Codice Etico sin dalla sua nascita. Il Codice Etico racchiude principi e finalità della Fondazione, di seguito un estratto delle finalità della Fondazione contenuto nel Codice Etico:

"Rappresenta un principio imprescindibile per la fondazione porre in primo piano il servizio erogato dalle singole unità operative in termini di efficacia terapeutica rispetto all'utente e di sostenibilità sociale rispetto al contesto territoriale in cui opera. Tra coloro che, con diversi ruoli e responsabilità, operano all'interno della Fondazione sono condivisi valori quali: il rispetto dei rapporti umani, l'entusiasmo, il lavoro di squadra, la creatività, la progettualità..."

Il Codice Etico in un suo estrapolato in introduzione al documento dichiara che "scegliere di adottare un codice di comportamento etico significa mettere al centro dell'agire **regole chiare, procedure, valori** in cui tutti i destinatari possano riconoscersi, ma vuol dire anche avviare un processo che vede tutti gli attori in continuo dialogo, in cui ognuno si senta davvero responsabile davanti agli altri. Fondazione Rosa dei Venti favorisce un ambiente di lavoro che, ispirato al **rispetto**, alla **correttezza** e alla **collaborazione** e sulla base dell'esperienza maturata nei settori di competenza, permette il **coinvolgimento** e la **responsabilizzazione** di dipendenti e collaboratori, con riguardo agli specifici obiettivi da raggiungere e alle modalità per perseguirli.

2.3 I NUMERI

I nostri non sono solo numeri, ma raccontano di noi e della cura:

- ricavi da servizi: € **1.994.231,92**
- ricavi da Raccolta Fondi: € **43.926,32**
- immobili: **4** di proprietà
- donazioni in beni: **farmaci** generici da Fondazione Rava e Banco Farmaceutico per un valore complessivo di **11.703€**, **alimenti** da Banco Alimentare per un valore complessivo di **13.589€**
- colloqui educativi: **1596**
- colloqui psicologici: **1336**
- colloqui psichiatrici: **936**
- reti associative del terzo settore: **20**
- convenzioni universitarie: **38**
- adolescenti ospitati nelle **2** comunità terapeutiche: **33**
- ragazzi accolti nei Centri Diurni e nei servizi di ADTRI: **20**

Richieste di inserimento pervenute dalla Lombardia: **233**

Richieste di inserimento pervenute da fuori Lombardia: **124**

Delle quali:

- **169** maschi e **188** femmine

- **350** minorenni e **7** neomaggiorienni

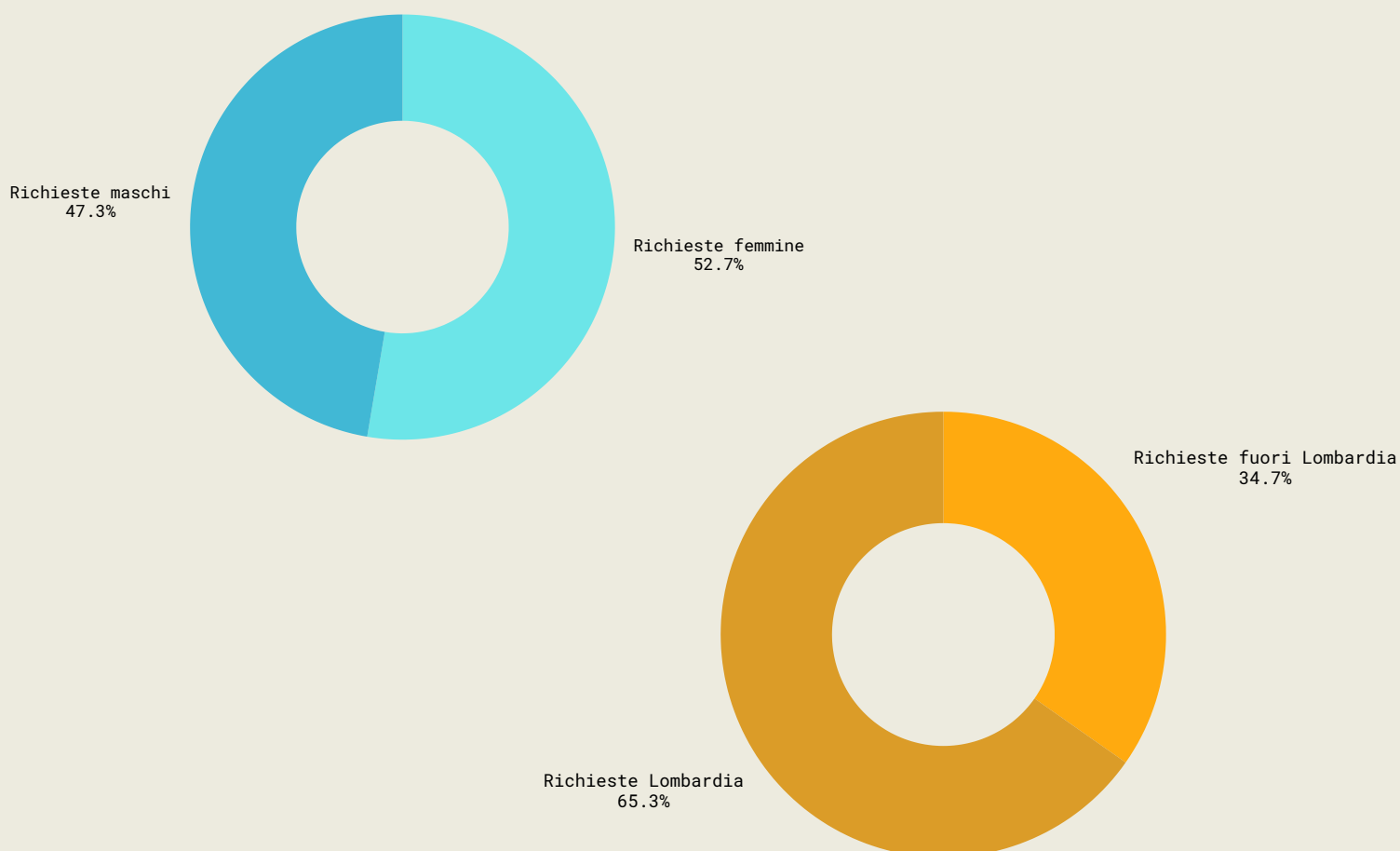



3. STRUTTURA, GOVERNO E AMMINISTRAZIONE

3. STRUTTURA, GOVERNO E AMMINISTRAZIONE

SISTEMA DI GOVERNO E CONTROLLO E ALTRE INFORMAZIONI SUGLI INCONTRI DEGLI ORGANI STATUTARI

Ad oggi il Consiglio di Amministrazione di Fondazione Rosa dei Venti è composto da:

Luca Mingarelli - Presidente
Monica Cavicchioli - Vicepresidente
Paola Angela Carla Lovati - Consigliere
Luca Vignaga - Consigliere
Elisa Mingarelli - Consigliere
Andrea Donegà - Consigliere
Marzia Benelli - Consigliere



Il Consiglio di Amministrazione nell'anno 2024 si è riunito **3 volte**.

Il CdA di Fondazione Rosa dei Venti onlus svolge il suo incarico senza alcuna retribuzione come evidenziato nello Statuto, né rimborsi o indennità nel corso dell'anno 2024.

-Il Revisore Contabile è il Dott. Gian Mario Colombo, il compenso dell'anno 2024 è stato di **€5.075,20**

-Il Direttivo garantisce la gestione ordinaria dei servizi e i principi di cura della Fondazione, esso è composto da **6** collaboratori.

ORGANIGRAMMA

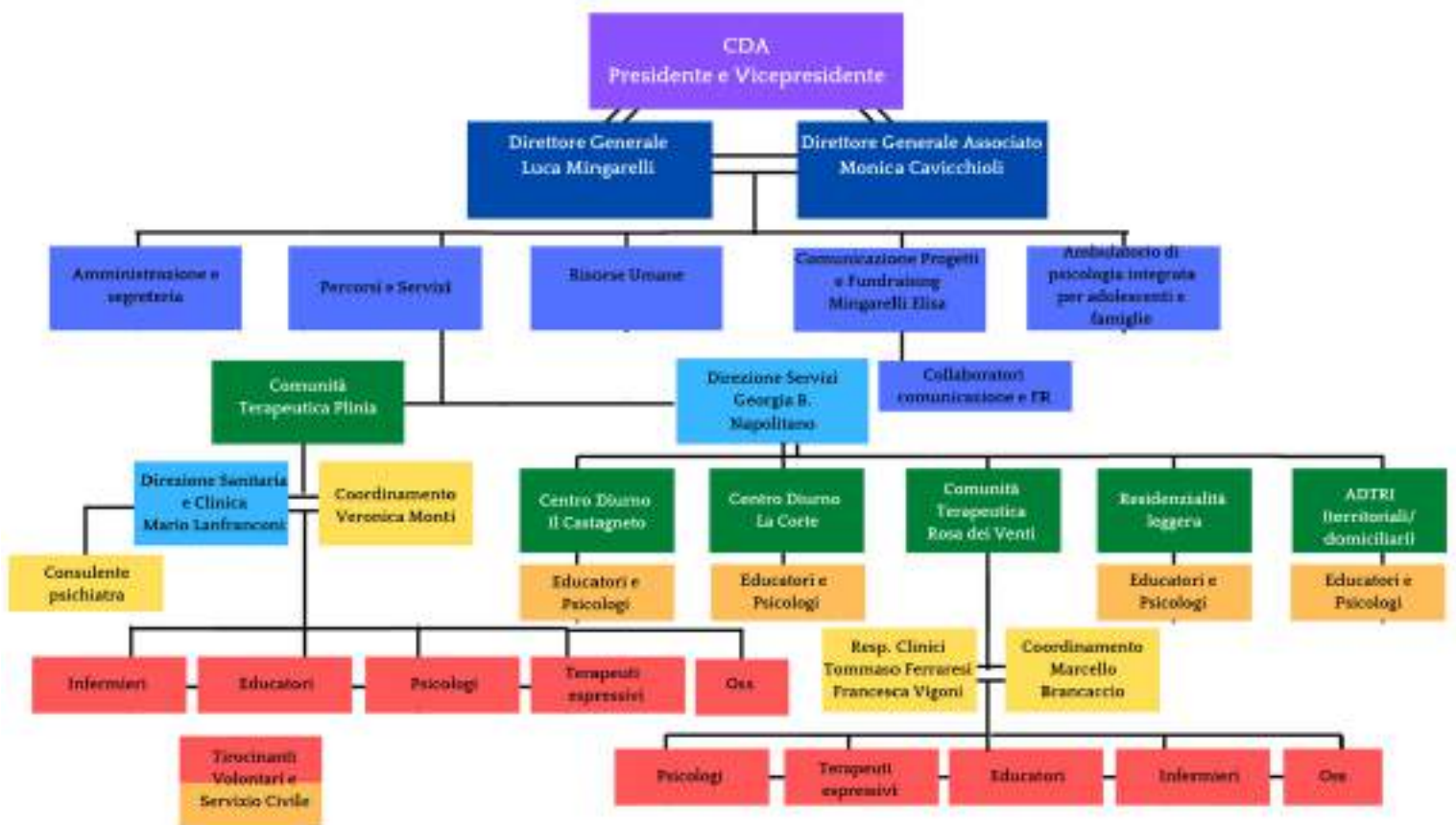



**4. PERSONE
CHE OPERANO NELL'ENTE**

4.1 COLLABORATORI

Il personale che ha collaborato con Fondazione Rosa dei Venti onlus nel 2023 è composto da lavoratori retribuiti, con contratto di dipendenza e liberi professionisti a Partita Iva.

- Collaboratori dipendenti: 33, dei quali 9 maschi e 24 femmine
- Collaboratori liberi professionisti: 23, dei quali 6 maschi e 17 femmine
- Tirocinanti in: Scienze dell'educazione, Scienze e tecniche psicologiche, Psicologia, Scuole di specializzazione in Psicoterapia e SIMO (Scuola di Naturopatia e Medicina Olistica): 19

I ruoli e le mansioni dei collaboratori:

- Dirigenti: 2
- Direttore: 2
- Collaboratori Amministrativi: 2
- Collaboratori Comunicazione, FR e Progetti: 2

- Personale Sanitario: 13
- Personale Medico: 4
- Personale Infermieristico: 9
- Personale Socio Sanitario (OSS): 0
- Assistente Sociale: 0

- Personale Educativo: 37
- Psicoterapeuta: 2
- Educatori: 34
- Arteterapeuta: 1

4.2 CONTRATTI

Il Contratto Collettivo Nazionale del Lavoro (CCNL) adottato dalla Fondazione è il contratto UNEBA, di seguito i livelli contrattuali:

- Dirigenza: livello **dirigente**
- Direzione: livello **dirigente**
- Medici, Psicologi/Psicoterapeuti: **livello 1, livello 3S e livello 1 contratto ARIS**
- Collaboratori Amministrativi: **livello 3 e 3S**
- Collaboratori Comunicazione, FR e Progetti: **livello 2 e 3S**
- Educatori professionali e infermieri: **livello 3 e 3S**

Ore lavorate totali nell'anno 2024: **36.468,15** per i dipendenti e **14.679** per i liberi professionisti per un totale di **51.147,15** ore

Ore di malattia totali: **3576,31**

Ore infortunio totali: **25,33**

Ore maternità totali: **1.000,67**

4.3 COMPENSI

-il compenso dirigenti per l'anno 2024 è di **€ 69.656,30** che corrisponde alla retribuzione annua lorda massima

-il rapporto tra retribuzione annua lorda massima e minima dei lavoratori dipendenti calcolata su orario full time è pari a **3:1 (29%)**

Retribuzione annua lorda minima: **€ 20.361,60**

In coerenza con la disposizione dell'art. 16 del Decreto Legislativo 117/2017, Codice del Terzo Settore, la Fondazione Rosa dei Venti onlus ha rispettato il principio secondo il quale la differenza retributiva tra lavoratori dipendenti non è superiore al rapporto uno a otto, calcolato sulla retribuzione lorda annua.

-Fondazione Rosa dei Venti onlus prevede e ha erogato nel corso dell'anno 2024 benefit e welfare aziendale come da contratto per un totale di **€ 5.455**

La Fondazione riconosce rimborsi chilometrici sulla base delle tabelle ACI per l'utilizzo di auto propria per attività educative/terapeutiche dei collaboratori della Fondazione stessa.

4.4 LA FORMAZIONE

La selezione, formazione, supporto e valutazione del personale è gestita dal Direttore delle Risorse Umane con una procedura e modalità innovativa. Supporto individuale al ruolo, formazione interna e con consulenti esterni riguardante alcuni temi fondamentali per le comunità terapeutiche per adolescenti quali: la gestione dell'adolescente complesso, il conflitto, l'autorità ed il ruolo, la capacità decisionale e la leadership, l'assunzione di responsabilità, l'estetica della vita quotidiana, la trasgressione e la riparazione, l'intercultura, l'intelligenza del corpo. Supervisioni sulle dinamiche istituzionali e sui casi clinici. Valutazione della qualità, utilizzando come base lo Standard Service Quality della Community of Communities (UK), riadattato al nostro contesto culturale. Utilizzo della Carta di Rete (Barone Bruschetta). Somministrazione del test CANS.

Dal 1998 la Fondazione Rosa dei Venti ha costituito ed attivato, in collaborazione con altre comunità terapeutiche ed educative per minori, pubbliche e private, della Lombardia e dell'intero territorio italiano, delle reti di confronto, formazione e sensibilizzazione nell'area della cura di adolescenti. In particolare in collaborazione con l'Associazione Mito e Realtà e INDTC. Fondazione Rosa dei Venti onlus per scelta si è appoggiata nell'anno 2024 per alcune formazioni e supervisioni d'equipe a Fonarcom: le ore erogate sono state 48 e hanno partecipato alle formazioni e supervisioni 38 collaboratori. Inoltre sono state affidate ulteriori 88 ore ad altri professionisti per un totale complessivo di 136 ore.

Nell'anno 2024 sono state svolte 228 ore di incontri individuali di valutazione e supporto al ruolo e 360 ore di andamento e monitoraggio dell'attività educativa e terapeutico-riabilitativa rivolte a tutto il personale dipendente e a partita iva e 283 ore di equipe clinica.

4.5 VOLONTARI ED EVENTI

I volontari che hanno supportato nelle attività della Fondazione nell'anno 2024 si sono concentrati principalmente in 8 eventi:

- V° Festa dei Rododendri il giorno 26 maggio con Trattoria Sociale
- Apericena Estivo: edizione speciale delle Trattorie Sociali, il giorno 14 luglio nel Parco di Plinia
- VIII Festa dell'Acqua Sorgiva di Villa Plinia, il giorno 22 settembre con Trattoria Sociale
- 3 eventi di Trattoria Sociale
- Panettone Smile
- Rebirth day

I numeri del 2024:

- volontari: **120**
- partecipanti ai nostri eventi: **1300**
- sostenitori: Aziende e organizzazioni **40**
- privati: **310**



5. ATTIVITA' E OBIETTIVI

5.1 LE ATTIVITA'

1. COMUNITA' TERAPEUTICA ROSA DEI VENTI

Nel 1997 l'Associazione Rosa dei Venti Onlus ha inaugurato la Comunità Terapeutica (di seguito nominata con l'abbreviazione CT) Rosa dei Venti per adolescenti con disturbo di personalità; allora era sita nella cittadina di Erba, nel Triangolo Iariano, dal 2008 è a Casnate con Bernate, nella zona di Como sud.

La Rosa dei Venti fin dai tempi più antichi ha permesso di orientare lo spazio fisico, analogicamente dunque ci andiamo a riferire allo spazio interiore, emotivo e psichico, disorientato e spesso deprivato, dei ragazzi e delle ragazze adolescenti che entrano in CT e al nostro desiderio ed intenzione di aiutarli nel ritrovare una direzione individuale sostenibile.



Qui accogliamo otto adolescenti di entrambi i sessi, inseriti nell'età compresa tra i 13 e i 18 anni, che presentano difficoltà di carattere psichico e affettivo, quelle psicopatologie diagnosticate come disturbi di personalità borderline che sono in costante aumento e che spesso sono vissute con scarsa tolleranza e timore dal pensare comune.

Il compito della CT Rosa dei Venti è di attivare e facilitare un processo di apprendimento dall'esperienza e di cura organizzata tramite la vita quotidiana del gruppo della CT e di offrire sia un contenitore sia un contenuto adeguati alle modalità e ai linguaggi degli adolescenti. La casa è stata scelta nel centro della cittadina e ben vicina alla città di Como, ai laghi e alle montagne.

Il tempo di permanenza in CT è limitato e temporaneo, al massimo 2 anni: questo ci aiuta nel meglio definire e mantenere i confini di identità della comunità terapeutica per adolescenti come una struttura intermedia e di passaggio e, come ha detto un paziente al termine di una assemblea plenaria: "qui si viene per imparare ad andarsene..."

Cos'è la CT: la Comunità è un sistema aperto e delimitato da una membrana/confine che la separa e la mette in contatto con il mondo sociale, dalla famiglia e parenti degli adolescenti ai servizi pubblici, ai cittadini; questo confine, se "sufficientemente" curato e governato, è fondamentale per la riuscita del trattamento di CT e per la salute del sistema curante. È un luogo dove la difficile ed attuale sfida sociale, esasperata dalla pandemia nell'anno 2020, del convivere è notevolmente amplificata dall'età in gioco e dalle problematiche personali degli adolescenti residenti.

Essa è un luogo di ricerca-azione dove si integra il fare educativo al pensare terapeutico e si sostiene e realizza un progetto individuale e comune; le componenti della rete interne ed esterne sono coinvolte "ognuna a suo modo", dall'adolescente ai genitori, dai servizi inviati agli operatori. E' necessario assumersi la responsabilità sociale di con-tenere, tenere insieme, mettere insieme i frammenti della personalità frammentata dell'adolescente accolto.

La rete curante: le azioni della rete curante hanno il proposito di diventare il contenitore delle parti disturbate e disturbanti della personalità degli adolescenti abitanti la CT, di rendere manifeste le potenzialità ed i livelli di autonomia e di favorire la reintegrazione nel sociale. La CT Rosa dei Venti è dunque un micro sistema complesso ed in continuo movimento, come anche l'adolescenza, ed è costituito di sottosistemi che si interrelazionano, inserito nel macro sistema sociale: l'intervento comprende dunque le dimensioni io-gruppo ct-società.

La comunità intende offrire all'adolescente uno spazio ed un tempo in cui l'ascolto e l'espressione delle dinamiche conflittuali consentano l'attivazione del processo di contenimento e trasformazione dei disturbi e dei traumi.



Teorie di riferimento: la nostra pratica di CT integra il pensiero sistemico-dinamico (Klein, Bion, Bowlby, Winnicot, Tavistock Clinic, Psicosocioanalisi) alle nostre metodologie innovative.

Servizi proposti:

- Area clinica: incontri e colloqui individuali e di piccolo/grande gruppo; mediazione corporea, musicoterapia, arteterapia, terapia psicomotoria, laboratori di genere, assemblea plenaria, incontri progettuali - Incontri familiari e multifamiliari: periodici incontri con ogni famiglia ed incontri di scambio e sensibilizzazione alla cultura della ct con il gruppo di parenti e familiari. Nel 2020 una buona parte degli incontri con le famiglie è stata svolta in modalità on-line nel rispetto delle normative vigenti a causa dell'emergenza data dalla pandemia.

-Area pedagogico-artistica: attività corporea/sport, educazione alla sensorialità ed alle emozioni, laboratorio teatrale, azioni in natura: uscite periodiche in piccolo e grande gruppo in differenti contesti naturali, la natura diviene per il paziente luogo "terzo" tra la casa di origine e la comunità

-Area studio e lavoro: attività di studio ed inserimento lavorativo, scuola esterna, corsi professionali, tirocinio lavorativo - laboratori artigianali: produzione e vendita di manufatti, coltivazione di un orto

- Attività ricreative e culturali: centri sportivi, musei, cinema, teatri, concerti, biblioteche, spazi sociali.

2.COMUNITA' TERAPEUTICA VILLA PLINIA

La Struttura Residenziale Plinia, Tavernerio fraz. Solzago (Co), inaugurata nel 2014 grazie ad un contributo di Fondazione Cariplo, per le situazioni di adolescenti con patologie complesse, e sub e post acuzie si pone come una risposta efficace per il territorio Provinciale, Regionale e Nazionale.

Compito primario della Struttura Residenziale Plinia è di accogliere, contenere e curare gli adolescenti con patologie complesse tramite la vita quotidiana. Il progetto terapeutico-riabilitativo individualizzato accogliendo i bisogni e valorizzando le risorse del soggetto, accompagnerà lo svolgersi del percorso di cura ed individuerà il percorso successivo idoneo.

Destinatari sono adolescenti con disturbi di personalità, con patologie complesse e/o in stato di sub acuzie, post acuzie e crisi

Tempi di permanenza: da 3 a 6 mesi (con possibilità di proroga).

Posti letto ed età: 10 posti letto residenziali per giovani di età 13-18 anni.

La struttura offre una valutazione diagnostica dell'adolescente e del suo contesto di vita, un progetto terapeutico individualizzato che si articolerà nelle seguenti azioni ed attività proposte, tenendo conto che la vita quotidiana e le attività artistico espressive e agricole ambientali, costituiscono l'aspetto primario del processo e percorso di cura:

- intervento neuropsichiatrico/ psichiatrico di diagnosi e valutazione delle risorse presenti nell'adolescente e nella sua famiglia
- sostegno psicologico al ragazzo ed analisi delle dinamiche psicopatologiche del ragazzo e della famiglia
- intervento farmacologico

- intervento educativo
- intervento sociale
- intervento artistico espressivo (teatro, arteterapia, musica) individuale e in piccolo gruppo
- attività agricola ambientale
- riunioni ed incontri in piccolo e/o grande gruppo.

In relazione alle pregresse esperienze della CT Rosa dei Venti che è collocata in contesto urbano, ed in relazione alle patologie complesse accolte, la nuova Struttura è stata individuata in un contesto ambientale protetto e tutelante, rapidamente raggiungibile in auto dal centro della cittadina, tale da garantire i rapporti con il territorio, con i servizi invianti ed i parenti. A tal proposito è stata evidenziata la prestigiosa struttura Plinia a Tavernerio (CO), che ha 28.000 mq. di parco secolare e bosco con al suo interno la Fonte di acqua minerale Plinia del Tisone dove poter fare attività agricole ed ambientali (alberi da frutta, orticoltura, frutti di bosco...).

3. CENTRI DIURNI "LA CORTE" E "IL CASTAGNETO"

L'esperienza decennale di Fondazione Rosa dei Venti onlus ha permesso l'apertura di un primo Centro Diurno "La Corte" nel 2011, presso la sede di Casnate con Bernate. Il Centro Diurno è accreditato ad ATS.

La sempre maggiore richiesta di interventi di diurnato ci ha spinti ad aprire un nuovo Centro Diurno, "Il Castagneto" con sede a Tavernerio e adiacente alla Comunità Terapeutica ad alta intensità Villa Plinia, immersa in un rigoglioso parco.



I nostri Centri Diurni accolgono adolescenti di entrambi i sessi e di età compresa tra i 13 e i 21 anni che presentano problemi di carattere psichico e affettivo e che sono in situazioni di profondo disagio o con disturbi di personalità e di pertinenza psichiatrica e le cui famiglie versino in una condizione di difficoltà psico-sociale in relazione alla gestione della situazione.

Sono caratterizzati da un aspetto fortemente dinamico in merito alla ricerca ed alla individuazione di metodologie cliniche innovative che affiancano le modalità di trattamento convenzionali, atte a prendere in carico ed a contenere manifestazioni psicotiche e stati morbosi riconducibili a diagnosi borderline che tendono ad assumere una forma cronica.

Il Castagneto e La Corte sono strutture semi-residenziali che possono essere risorsa in differenti percorsi riabilitativi; il percorso può rappresentare un passaggio intermedio tra territorio e Comunità Terapeutica, così come anche occasione di reinserimento graduale sul territorio.

L'attivazione del servizio di assistenza è subordinata alla segnalazione e richiesta effettuata, in genere dal Servizio Sociale Comunale o dal Servizio di Neuropsichiatria o Psichiatria.

A tale richiesta segue poi la presa in carico, che comprende la fase di stesura del progetto, in cui vengono definiti gli obiettivi generali, la frequenza, le modalità e la durata degli interventi.

Seguono successivamente periodiche fasi di verifica sull'andamento del progetto.

4.ADTRI – Assistenza Domiciliare Territoriale Riabilitativa Integrata

Fondazione Rosa dei Venti onlus, propone inoltre ai Servizi Sociali dei Comuni ed ai servizi specialistici di Neuropsichiatria e Psichiatria del territorio (UONPIA, CPS, CRT ecc), il servizio di ADTRI - Assistenza Domiciliare Territoriale Riabilitativa Integrata.

È un servizio prestato da personale qualificato e si articola in una serie di interventi socio-educativi e riabilitativi che si svolgono a casa e sul territorio di appartenenza.

Lo scopo primario è facilitare lo sviluppo e l'autonomia della persona, motivare e sostenere l'accesso alla rete dei servizi scolastici, e/o dell'inserimento lavorativo, facilitare l'inserimento nel territorio di appartenenza e fornire un eventuale sostegno alle funzioni di genitorialità.

È un servizio che si propone come una possibilità intermedia tra l'ambulatorio e la struttura residenziale: in particolare rivolto a quelle situazioni in cui i servizi ambulatoriali non siano più sufficienti, né si ritenga opportuno temporaneamente dover far inserimento in struttura residenziale, o eventualmente in fase di dimissione da struttura residenziale.

L'intervento di assistenza domiciliare territoriale riabilitativa integrata si articola in un progetto di lavoro che coinvolge diverse professionalità e competenze.

L'intervento è finalizzato a favorire il processo di integrazione sociale del minore attraverso il prendersi cura delle difficoltà individuali e del sistema familiare.

- Tale intervento riabilitativo è, pertanto, finalizzato a:
creare le condizioni interne, familiari e sociali di benessere possibile, che permettano alla persona di esprimere ed elaborare le difficoltà in senso costruttivo, attraverso obiettivi educativi, terapeutici e di socializzazione;
- Valorizzare e stimolare il contesto sociale utilizzando le risorse aggregative, educative, culturali e sportive del territorio di appartenenza, al fine di facilitare il percorso di integrazione della persona e del contesto familiare;
- Facilitare e promuovere gli interventi all'interno di un progetto di rete che preveda una collaborazione con gli altri servizi sociali, sanitari, scolastici, culturali presenti sul territorio.

5. RESIDENZIALITA' LEGGERA/HOUSING SOCIALE

Il progetto di Residenza Leggera è attivo dal luglio 2021 presso la sede di Villa Plinia, a seguito di una ristrutturazione per la creazione di appartamenti. Lo stesso servizio è stato incrementato nell'anno 2022 con l'acquisto di un appartamento a Casnate con Bernate. Il servizio è gestito dalla Fondazione Rosa dei Venti onlus è un servizio rivolto a giovani neomaggiorenni e sino ai 25 anni d'età (con possibilità di proseguo fino ai 28 anni), di entrambi i sessi.

L'utenza accolta presenta fragilità e/o disturbi di tipo psicologico e ha l'obiettivo dell'autonomia dei soggetti accolti, con un supporto alla ricerca lavorativa o all'adempimento dei percorsi formativi e/o di studio. Si garantisce una collaborazione con la rete di servizi del territorio di provenienza. Il servizio offre la possibilità a Tavernerio di 3 appartamenti, due trilocali + un monocale e a Casnate con B. di un quadrilocale, tutti con la presenza educativa per 3 ore al giorno e coordinamento di uno psicologo/psicoterapeuta. Tale servizio può affiancarsi, al bisogno, al servizio di Centro Diurno, a visite psicologiche e/o psichiatriche qualora necessario o ad altri servizi in base alla necessità individuale dell'ospite.



5.2 I PROGETTI

1. **PROGETTO OBIETTIVO MATCHING**

Grazie a Fondazione Mediolanum e a Fondazione Polli Stoppani, tutte le donazioni raccolte in occasione degli eventi organizzati della Fondazione sono raddoppiate nel loro valore e hanno contribuito a finanziare i Laboratori terapeutici ed educativi tra arte e natura rivolti ai minori adolescenti ospiti dei servizi della Fondazione.

2. **CONCORSO RICICLO & RIUSO**

Il 2024 ha visto concludersi il concorso Riciclo & Riuso nato nel 2023 con l'idea di lasciare un segno dei primi 25 anni di attività di Fondazione Rosa dei Venti onlus: rivolto ad adolescenti e minori di età, a comunità per minori e giovani adulti, scuole e gruppi di persone che avessero voglia di confrontarsi in un'esperienza creativa collettiva. Due le opere vincitrici che ad oggi sono diventate parte del percorso artistico del Parco di Villa Plinia: La Trasformatrice e Nuovi Orizzonti.

3. **Bando Fondazione Italia Patria della Bellezza:** per il secondo anno consecutivo Fondazione Rosa dei Venti è stata **adottata** dall'agenzia di comunicazione **TBWA**, una delle più importanti al mondo. Fondata negli anni '70 a Parigi, nel 1971 apre il suo primo ufficio in Italia, diventando sin da subito una delle principali agenzie pubblicitarie del globo vantando oltre 11.000 talenti in 41 paesi. TBWA segue e supporta l'ufficio comunicazione della Fondazione nell'ideazione e nella creazione del materiale grafico e promozionale.

4. **Parco, Arte e sostenibilità:**

La Fondazione da anni si occupa della diffusione delle buone pratiche nei macro-temi di Benessere, Ecologia e Sostenibilità Ambientale, lo fa in particolare attraverso l'Arte e la grande Risorsa ambientale che è il Parco di Villa Plinia di seguito le iniziative artistiche e laboratoriali avvenute nel 2023: in tutte le iniziative il focus primario sono i minori ospiti dei servizi che la Fondazione gestisce nell'area della cura.

Alle installazioni site specific già presenti nel Parco di Villa Plinia, **Specchio d'Acqua, Sedia collettiva-gigante e Ombre Pliniane**, nel corso del 2024 si sono aggiunte:

VERSO NUOVI ORIZZONTI

l'opera "**Verso nuovi orizzonti**" creata dal laboratorio "Falegnameria e Restauro" della comunità terapeutica ad alta assistenza **La Nostra Locanda di Vaprio d'Adda**.

Il gruppo è composto da 5 giovani adulti con disagio psichico guidati da un maestro d'arte. La scultura, alta un metro e trenta centimetri è stata prodotta con materiale di riciclo (bancali, materiali di metallo recuperati da un magazzino di oggetti inutilizzati). L'intero procedimento è stato realizzato dagli utenti sotto l'attenta guida del responsabile: a partire dai bancali sono state ricavate assi di legno carteggiate e tagliate per creare un cerchio montato su un impianto di ferro girevole: da un lato a rosa dei venti in legno lavorato e riverniciato, dall'altro, su fondo a mosaico il simbolo del terzo paradiso.

LA TRASFORMATRICE

L'opera "**La Trasformatrice**" ideata da un **gruppo eterogeneo di persone** che insieme hanno ragionato sul tema delle fragilità intesa come difficoltà vissuta dall'essere umano estemporaneamente, non intesa come fragilità passiva, ma che trova la sua forza e il suo potenziale di TRASFORMAZIONE dentro la configurazione del Terzo Paradiso divenendo essa stessa MATRICE del cambiamento.

PLINIO IN PLINIA, di Enrico Cazzaniga. L'artista, in occasione del bimillenario dalla nascita di Plinio il Vecchio ha dato vita, con la collaborazione attiva e creativa dei minori adolescenti fragili ospiti della onlus, a un'installazione d'arte ambientale site specific: un grande ritratto di Plinio realizzato utilizzando elementi naturali trovati sul posto, come ramoscelli, foglie, radici, cortecce, sassolini, e lo ha inserito con naturalezza nel bosco di castagni secolari in piena armonia con l'ambiente circostante.



Partendo da queste riflessioni Cazzaniga ha invitato i ragazzi a trasporre la propria ombra su una delle mura esterne della proprietà di Villa Plinia, là dove scorre il Cosia e non lontano dalla Fonte Plinia del Tisone che ancora oggi zampilla donando al luogo una vitalità unica, da qui la forte connessione con l'ACQUA intesa come elemento ri-generante e da sempre caro alla Fondazione e all'artista.

Le ombre che piano piano prendono vita, raffigurano i ragazzi in pose legate al tema dell'acqua. Ciascuno di essi è stato libero di scegliere quella più rappresentativa del proprio stato d'animo e così troviamo due ombre che si riparano sotto un ombrello, un'ombra che pesca, un'altra che si tuffa... Cazzaniga le chiama ombre materiche poiché trasposte sul muro con un impasto di ACQUA, cemento e argilla, così come fece il vasaio Butade Sicionio nell'opera Naturalis Historia attribuita a Plinio il Vecchio che, si narra, usasse frequentare questo luogo per trovare ispirazione e ristorarsi. Il progetto gode del patrocinio del Comitato Nazionale per le celebrazioni dei duemila anni dalla nascita di Plinio il Vecchio.

Parete arrampicata: a settembre 2023, in occasione dei festeggiamenti dei XXV anni della Fondazione è stata inaugurata una parete di arrampicata che è stata donata ai ragazzi ospiti della Fondazione da Fondazione Polli Stoppani.



Laboratorio di Umanità e Salute: raccolta di libri che vengono donati dal 2014 dalla cittadinanza e dai sostenitori, che va a comporre e nutrire una libreria aperta al pubblico (sempre nel rispetto delle normative Covid vigenti) all'interno ed esterno di Villa Plinia: l'obiettivo è unire la possibilità di stare all'aria aperta leggendo e facendo sport, anche con il percorso vitae presente nel parco di Plinia, o semplicemente passeggiando per il parco.





5. LE TRATTORIE SOCIALI

Nell'anno 2024 sono state 6: il 27/02 con lo **chef Giancarlo Morelli**, del ristorante Pomiroeu (Seregno). Il 19/04, con la **chef Valeria Margherita Mosca** di progetto Wooding Lab (Monza), il 26/05 con lo **chef Mirko Gatti** del ristorante Habitat (San Fermo della Battaglia) in occasione della Fioritura dei Rododendri del Parco di Villa Plinia, il 14/07 con lo **chef Marco Rossi**, del ristorante Al Rustico (Lambrugo), il 22/09 con **Matteo e Riccardo Vergine** del Grow Restaurant (Albate) e **Anna Sartori** della Pasticceria Sartori (Erba), in occasione della Festa dell'Acqua, il 22/11 con il duetto tra **Valeria Margherita Mosca e Anna Sartori**. Le Trattorie Sociali hanno una storia più ampia che attraversa gli anni e che raccontiamo qui di seguito:

Trattoria Sociale è un progetto nato nel 2017 che, in collaborazione con volontari chef di alto livello, PRO LOCO di Tavernerio e gli ospiti delle due Comunità Terapeutiche e dei Centri Diurni, nasce dalla volontà di aprire al pubblico un laboratorio attivo da tempo con importanti obiettivi quali:

- fare conoscere la nostra realtà che accoglie e cura i minori di età con fragilità, disturbi del comportamento e psicopatologie complesse
- apprendimento di alcuni mestieri - è come una sorta di master intensivo che insegna ai nostri ragazzi/e, non solo a fare ricette gustose ma anche a raccontarle e presentarle/servirle con arte (chef e camerieri)
- socializzazione: i nostri ragazzi e ragazze minori si trovano a collaborare e comunicare sia con uno chef che viene di volta in volta da un Ristorante di prestigio del nostro territorio (Lago di Como) e sia con i commensali

- cura: la preparazione del pasto, il prendersi cura dell'alimentazione dei commensali, ha una valenza di cura per i nostri minori che sono ospiti da noi col fine di essere curati
- raccolta fondi per sostenere le iniziative a favore dei minori di età da noi accolti e curati
- entrata economica a retribuire il lavoro svolto da ognuno dei ragazzi coinvolti nella Trattoria Sociale
- Valorizzare e diffondere buone pratiche di coinvolgimento dei giovani con fragilità, all'interno del meraviglioso contesto di Villa Plinia, circondata da un parco di castagni secolari e ricca nella sua biodiversità oltre ad ospitare una sorgente di acqua minerale naturale
- Creare connessioni tra i commensali proponendo una rinnovata socialità
- Trascorrere una piacevole serata accolti e coccolati da ospiti e staff della Fondazione Rosa dei Venti onlus.



Con questa iniziativa vogliamo promuovere uno dei cardini della quotidianità comunitaria: la cucina, si trasforma in servizio ad impatto sociale ed aperto al pubblico, gestito da ragazze e ragazzi ospiti delle comunità terapeutiche e/o dei servizi della Fondazione Rosa dei Venti onlus. Proponiamo un menù ricco, gustoso, preparato ed impattato con amore, frutto di collaborazione e, utilizzando prodotti stagionali e in armonia con l'ambiente. Lo chef, l'adolescente e l'operatore ogni giorno operano come veri professionisti che rispolverano arte e mestiere, felici di accogliere in questa occasione te, i tuoi cari e i tuoi amici per condividere il piacere di un pranzo un po' speciale nel magico contesto di Villa Plinia.

La partecipazione al pranzo è a offerta libera per sostenere i progetti Fondazione.

La sede è la meravigliosa sede di Villa Plinia a Tavernerio (fraz. Solzago).

Nel 2024 il progetto delle Trattorie Sociali è arrivato in Inghilterra

Il 5 novembre 2024 la dott.ssa Elisa Mingarelli ha partecipato alla 45esima conferenza annuale di The Consortium for Therapeutic Communities a Londra, in cui ha presentato il progetto delle Trattorie Sociali: nato nel 2017 da un concorso interno, rappresenta il metodo principale di raccolta fondi della Fondazione. Sono momenti preziosi volti a condividere e sostenere i ragazzi minori fragili ospiti dei nostri servizi ... grazie a questa iniziativa, Fondazione Rosa dei Venti onlus vinto il primo premio Elly Jansen Award.



5. LA FATTORIA DEL BENESSERE A Crespina Lorenzana (PI)

Nel 2024 si sono mossi i primi passi per dar vita al progetto La Fattoria del Benessere a Crespina Lorenzana. Le due azioni principali che sono state portate avanti sono la ristrutturazione della casa, la cura del terreno circostante, la prima raccolta delle olive con relativa molitura.

Più che una casa dedicata alle vacanze, un luogo immerso nel verde, circondato da oltre 200 ulivi nel meraviglioso contesto dei colli pisani! Uno spazio aperto dove ospiti e famiglie potranno confrontarsi con l'obiettivo comune di costruire relazioni più forti.

La Fattoria del Benessere è concepita inoltre come uno spazio di condivisione per gruppi che sentono la necessità di raccogliersi e trascorrere qualche giorno fuori dai circuiti più convenzionali riscoprendo il valore della calma.





6. SITUAZIONE ECONOMICO-FINANZIARIA

STATO PATRIMONIALE DELLA FONDAZIONE

La situazione patrimoniale appare solida. Il patrimonio netto viene di anno in anno incrementato degli avanzi di gestione. Le disponibilità liquide hanno subito una diminuzione rispetto all'anno precedente, così come l'attivo circolante; è migliorato il rapporto debiti/crediti, anche se rimane fortemente sbilanciato a favore dei primi. Nel suo complesso la situazione finanziaria non desta preoccupazioni. La Fondazione è in grado di far fronte alle proprie obbligazioni.

La situazione economica appare in equilibrio. La diminuzione dei ricavi è dovuta alla diminuzione delle erogazioni liberali. I proventi dell'attività sono rimasti pressochè invariati, ma si è avuto un sensibile aumento dei costi del personale, dei servizi e del materiale di consumo.

BILANCIO AL 31/12/2024

	31/12/2024	31/12/2023
STATO PATRIMONIALE ATTIVO		
A) Quote associative o rapporti ancora dovuti	0	0
B) Immobilizzazioni:		
<i>I. Immobilizzazioni immateriali:</i>	5.767	6.403
1) Costi di impianto e di ampliamento	0	0
2) Costi di sviluppo	0	0
3) Diritti di brevetto industriale e di utilizzazione delle opere dell'ingegno	0	0
4) Concessioni, licenze, marchi e diritti simili	0	0
5) Avviamento	0	0
6) Immobilizzazioni in corso e acconti	0	0
7) Altre	5.767	6.403
Totale	5.767	6.403
<i>II. Immobilizzazioni materiali:</i>	2.541.607	2.561.862
1) Terreni e fabbricati	2.403.232	2.476.038
2) Impianti e macchinari	0	0
3) Attrezzature	37.448	20.169
4) Altri beni	30.426	46.705
5) Immobilizzazioni in corso e acconti	61.481	19.451
Totale	2.541.607	2.561.862
<i>III. Immobilizzazioni finanziarie, con separata indicazione aggiuntiva, per ciascuna voce dei crediti, degli importi esigibili entro l'esercizio successivo:</i>	0	0
1) Partecipazioni in:	0	0
a) imprese controllate	0	0
b) imprese collegate	0	0
c) Altre imprese	0	0
2) Crediti:	0	0
a) Verso imprese controllate:	0	0
1) Crediti verso imprese controllate esigibili entro l'esercizio successivo	0	0
2) Crediti verso imprese controllate esigibili oltre l'esercizio successivo	0	0
b) Verso imprese collegate:	0	0

	31/12/2024	31/12/2023
1) Crediti verso imprese collegate esigibili entro l'esercizio successivo	0	0
2) Crediti verso imprese collegate esigibili oltre l'esercizio successivo	0	0
c) Verso altri enti del Terzo settore:	0	0
1) Crediti verso altri enti del Terzo settore esigibili entro l'esercizio successivo	0	0
2) Crediti verso altri enti del Terzo settore esigibili oltre l'esercizio successivo	0	0
d) Verso altri:	0	0
1) Crediti verso altri esigibili entro l'esercizio successivo	0	0
2) Crediti verso altri esigibili oltre l'esercizio successivo	0	0
3) Altri titoli	0	0
Totale	0	0
B) TOTALE IMMOBILIZZAZIONI	2.547.374	2.568.265
C) Attivo circolante:		
I. Rimanenze:	0	0
1) Materie prime, ausiliarie e di consumo	0	0
2) Prodotti in corso di lavorazione e semilavorati	0	0
3) Lavori in corso su ordinazione	0	0
4) Prodotti finiti e merci	0	0
5) Accotti	0	0
Totale	0	0
II. Crediti, con separata indicazione aggiuntiva, per ciascuna voce, degli importi esigibili oltre l'esercizio successivo:	257.378	306.837
1) Verso clienti e clienti:	168.178	245.174
a) Crediti verso clienti e clienti esigibili entro l'esercizio successivo	168.178	245.174
b) Crediti verso clienti e clienti esigibili oltre l'esercizio successivo	0	0
2) Verso associati e fondatori:	0	0
a) Crediti verso associati e fondatori esigibili entro l'esercizio successivo	0	0
b) Crediti verso associati e fondatori esigibili oltre l'esercizio successivo	0	0
3) Verso enti pubblici:	0	0
a) Crediti verso enti pubblici esigibili entro l'esercizio successivo	0	0
b) Crediti verso enti pubblici esigibili oltre l'esercizio successivo	0	0
4) Verso soggetti privati per contributi:	0	0
a) Crediti verso soggetti privati per contributi esigibili entro l'esercizio successivo	0	0
b) Crediti verso soggetti privati per contributi esigibili oltre l'esercizio successivo	0	0
5) Verso enti della stessa rete associativa:	0	0
a) Crediti verso enti della stessa rete associativa esigibili entro l'esercizio successivo	0	0

	31/12/2024	31/12/2023
b) Crediti verso enti della stessa rete associativa esigibili oltre l'esercizio successivo	0	0
6) Verso altri enti del Terzo settore:	0	0
a) Crediti verso altri enti del Terzo settore esigibili entro l'esercizio successivo	0	0
b) Crediti verso altri enti del Terzo settore esigibili oltre l'esercizio successivo	0	0
7) Verso imprese controllate:	0	0
a) Crediti verso imprese controllate esigibili entro l'esercizio successivo	0	0
b) Crediti verso imprese controllate esigibili oltre l'esercizio successivo	0	0
8) Verso imprese collegate:	0	0
a) Crediti verso imprese collegate esigibili entro l'esercizio successivo	0	0
b) Crediti verso imprese collegate esigibili oltre l'esercizio successivo	0	0
9) Crediti tributari:	7.493	4.886
a) Crediti tributari esigibili entro l'esercizio successivo	7.493	4.886
b) Crediti tributari esigibili oltre l'esercizio successivo	0	0
10) Crediti da 5 per mille:	0	0
a) Crediti da 5 per mille esigibili entro l'esercizio successivo	0	0
b) Crediti da 5 per mille esigibili oltre l'esercizio successivo	0	0
11) Imposte anticipate	0	0
12) Crediti verso altri:	81.707	58.777
a) Crediti verso altri esigibili entro l'esercizio successivo	81.707	58.777
b) Crediti verso altri esigibili oltre l'esercizio successivo	0	0
Totale	387.378	306.837
III. Altri mezzi finanziari che non costituiscono immobilizzazioni:	475.122	475.122
1) Partecipazioni in imprese controllate	0	0
2) Partecipazioni in imprese collegate	0	0
3) Altri titoli	475.122	475.122
Totale	475.122	475.122
IV. Depositi e titoli liquidi:	738.743	564.991
1) Depositi bancari e postali	736.344	561.790
2) Assegni	0	0
3) Denaro e valori in cassa	2.399	3.201
Totale	738.743	564.991
C) TOTALE ATTIVO CIRCOLANTE	1.471.243	1.346.950
D) Ratei e riscosti attivi	1.788	7.371
TOTALE ATTIVO	4.020.376	3.922.686

STATO PATRIMONIALE PASSIVO

A) Patrimonio netto:		
I. Fondo di dotazione dell'ente	52.000	52.000
II. Patrimonio vincolato	1.895.408	1.764.543
1) Riserve statutarie	1.895.408	1.764.543

	31/12/2024	31/12/2023
2) Riserve vincolate per decisione degli organi istituzionali	0	0
3) Riserve vincolate destinate da terzi	0	0
III Patrimonio Albero	-1	-1
1) Riserve di utili o avanzo di gestione	0	0
2) Altre riserve	-1	-1
IV Avanzo straordinario dell'esercizio	139.138	130.866
A) TOTALE	1.076.526	1.947.498
B) Fondi per rischi e oneri		
1) Per trattamento di quozienza e obblighi simili	0	0
2) Per imposte, anche differite	0	0
3) Altri	350.000	350.000
B) TOTALE	350.000	350.000
C) Trattamento di fine rapporto di lavoro subordinato	263.012	261.848
D) Debiti, con separata indicazione aggiuntiva, per ciascuna voce, degli importi esigibili oltre l'esercizio successivo:		
1) Debiti verso banche:	290.529	325.779
a) Debiti verso banche esigibili entro l'esercizio successivo	27.075	36.860
b) Debiti verso banche esigibili oltre l'esercizio successivo	263.454	288.919
2) Debiti verso altri finanziatori:	0	0
a) Debiti verso altri finanziatori esigibili entro l'esercizio successivo	0	0
b) Debiti verso altri finanziatori esigibili oltre l'esercizio successivo	0	0
3) Debiti verso associati e fondatori per finanziamenti:	0	0
a) Debiti verso associati e fondatori per finanziamenti esigibili entro l'esercizio successivo	0	0
b) Debiti verso associati e finanziatori per finanziamenti esigibili oltre l'esercizio successivo	0	0
4) Debiti verso enti della stessa rete associativa:	0	0
a) Debiti verso enti della stessa rete associativa esigibili entro l'esercizio successivo	0	0
b) Debiti verso enti della stessa rete associativa esigibili oltre l'esercizio successivo	0	0
5) Debiti per erogazioni liberali condizionate:	0	0
a) Debiti per erogazioni liberali condizionate esigibili entro l'esercizio successivo	0	0
b) Debiti per erogazioni liberali condizionate esigibili oltre l'esercizio successivo	0	0
6) Accconti:	0	0
a) Accconti esigibili entro l'esercizio successivo	0	0
b) Accconti esigibili oltre l'esercizio successivo	0	0
7) Debiti verso fornitori:	75.898	63.740
a) Debiti verso fornitori esigibili entro l'esercizio successivo	75.898	63.740
b) Debiti verso fornitori esigibili oltre l'esercizio successivo	0	0
8) Debiti verso imprese controllate e collegate:	0	0
a) Debiti verso imprese controllate e collegate esigibili entro l'esercizio successivo	0	0

	31/12/2024	31/12/2023
b) Debiti verso imprese controllate e collegate esigibili oltre l'esercizio successivo	0	0
9) Debiti tributari:	25.017	26.445
a) Debiti tributari esigibili entro l'esercizio successivo	25.017	26.445
b) Debiti tributari esigibili oltre l'esercizio successivo	0	0
10) Debiti verso istituti di previdenza e di sicurezza sociale:	67.738	62.276
a) Debiti verso istituti di previdenza e di sicurezza sociale esigibili entro l'esercizio successivo	67.738	62.276
b) Debiti verso istituti di previdenza e di sicurezza sociale esigibili oltre l'esercizio successivo	0	0
11) Debiti verso dipendenti e collaboratori:	145.997	136.028
a) Debiti verso dipendenti e collaboratori esigibili entro l'esercizio successivo	145.997	136.028
b) Debiti verso dipendenti e collaboratori esigibili oltre l'esercizio successivo	0	0
12) Altri debiti:	761	12.439
a) Altri debiti esigibili entro l'esercizio successivo	761	12.439
b) Altri debiti esigibili oltre l'esercizio successivo	0	0
D) TOTALE	605.970	626.707
E) Ratei e risconti passivi	724.868	736.926
TOTALE PASSIVO	4.020.375	3.922.586

RENDICONTO GESTIONALE A PROVENTI E ONERI

	31/12/2024	31/12/2023		31/12/2024	31/12/2023
RENDICONTO GESTIONALE					
ONERI E COSTI			PROVENTI RICAVI		
A) Costi e oneri da attività di interesse generale			A) Ricavi, rendite e proventi da attività di interesse generale		
1) Materia prima, ausiliarie, di consumo e di merci	154.320	172.948	1) Proventi da quote associative e apporti dai fondatori	0	0
2) Servizi	622.629	599.612	2) Proventi dagli associati per attività sociali	0	0
3) Godimento beni di terzi	30.446	28.034	3) Ricavi per prestazioni e cessioni ad associati e donatori	0	0
4) Personale	874.399	906.946	4) erogazioni liberali	11.417	23.815
5) Assicurazioni	90.823	83.612	5) Proventi dal 5 per mille	5.398	5.809
5-bis) svalutazioni delle immobilizzazioni materiali	0	0	6) Contributi da soggetti privati	42.759	72.131
6) Accantonamenti per rischi ed oneri	0	0	7) Ricavi per prestazioni e cessioni a terzi	116.381	146.548
7) Oneri diversi di gestione	39.689	11.386	8) Contributi da enti pubblici	442	0
8) Risanamenti iniziali	0	0	9) Proventi da contratti con enti pubblici	1.877.651	1.831.878
9) Accantonamento a riserva vincolata per decisione degli organi istituzionali	0	0	10) Altri ricavi, rendite e proventi	9.155	34.519
10) Utilizzo riserva vincolata per decisione degli organi istituzionali	0	0	11) Risanamenti finali	0	0
Totale	1.812.306	1.965.387	Totale	2.086.061	2.094.590
			Average/Invarianza attività di interesse generale (+/-)	273.695	-194.723
B) Costi e oneri da attività diverse			B) Ricavi, rendite e proventi da diverse attività		
1) Materia prima, ausiliarie, di consumo e di merci	0	0	1) Ricavi per prestazioni e cessioni ad associati e fondatori	0	0
2) Servizi	0	0	2) Contributi da soggetti privati	0	0
3) Godimento beni di terzi	0	0	3) Ricavi per prestazioni e cessioni a terzi	1.360	6.285
4) Personale	0	0	4) Contributi da enti pubblici	0	0
5) Assicurazioni	0	0	5) Proventi da contratti con enti pubblici	0	0

	31/12/2024	31/12/2023		31/12/2024	31/12/2023
5) Su) Strutturazione delle immobilizzazioni materiali ed immateriali	0	0	6) Altri ricavi, rendite e proventi	0	0
6) Accantonamenti per rischi ed oneri	0	0	7) Rimanenze finali	0	0
7) Oneri diversi di gestione	0	0			
8) Riconoscimento iniziale	0	0			
Totale	0	0	Totale	2.260	6.288
			Avanzo/diavanzo di attività diverse (+/-)	2.260	6.288
C) Costi e oneri da attività di raccolta fondi			C) Ricavi, rendite e proventi da attività di raccolta fondi		
1) Oneri per raccolte fondi abituali	0	0	1) Proventi da raccolte fondi abituali	0	0
2) Oneri per raccolte fondi occasionali	0	0	2) Proventi da raccolte fondi occasionali	0	0
3) Altri oneri	0	0	3) Altri proventi	0	0
Totale	0	0	Totale	0	0
			Avanzo/diavanzo attività di raccolta fondi (+/-)	0	0
D) Costi ed oneri da attività finanziarie e patrimoniali			D) Ricavi, rendite e proventi da attività finanziarie e patrimoniali		
1) Su rapporti bancari	114	38	1) Da rapporti bancari	9.768	12.433
2) Su prestiti	19.283	22.004	2) Da altri investimenti finanziari	0	0
3) Da patrimonio edilizio	0	0	3) Da patrimonio edilizio	0	0
4) Da altri beni patrimoniali	0	0	4) Da altri beni patrimoniali	0	0
5) Accantonamenti per rischi ed oneri	0	0	5) Altri proventi	3.150	0
6) Altri oneri	0	0			
Totale	19.397	22.042	Totale	12.918	12.433
			Avanzo/diavanzo attività finanziarie e patrimoniali (+/-)	-6.479	-5.607
E) Costi ed oneri di supporto generale			E) Proventi di supporto generale		
1) Manutenzione prima, manutenzione di ordinaria e di manutenzione straordinaria	0	0	1) Proventi da distacco del personale	0	0
2) Servizi	48.115	33.906	2) Altri proventi di supporto generale	0	0

	31/12/2024	31/12/2023		31/12/2024	31/12/2023
3) Godimento beni di terzi	0	0			
4) Personale	90.193	90.927			
5) Ammortamenti	0	0			
5-bis) svalutazioni delle immobilizzazioni materiali ed immateriali	0	0			
6) Accantonamenti per rischi ed oneri	0	0			
7) Altri oneri	2.150	29.399			
8) Accantonamenti a riserva vincolata per decisione degli organi istituzionali	0	0			
9) Utilizzo riserva vincolata per decisione degli organi istituzionali	0	0			
Totale	148.436	154.226	Totale	0	0
Totale oneri e costi	1.973.161	1.980.121	Totale proventi e ricavi	2.191.279	2.113.300
			Avanzamento d'esercizio prima delle imposte (+/-)	129.135	133.179
			Imposte	0	2.513
			Avanzamento d'esercizio (+/-)	129.135	136.696
COSTI E PROVENTI FIGURATIVI					
Costi figurativi			Proventi figurativi		
1) Da attività di interesse generale	0	0	1) Da attività di interesse generale	0	0
2) Da attività diverse	0	0	2) Da attività diverse	0	0
Totale	0	0	Totale	0	0

Si evidenzia e dichiara inoltre la suddivisione dei PROVENTI:

- privati: € **116.580,70**
- pubblici: € **1.877.651,22**



COMUNICAZIONE E RACCOLTA FONDI



I donatori e stakeholders L'attività di Fondazione Rosa dei Venti onlus nell'area della comunicazione e raccolta fondi si sviluppa con costanza durante tutto l'anno, la Fondazione può contare da qualche anno e precisamente dal 2017, con l'istituzione di un Ufficio Comunicazione, Raccolta fondi e Progettazione, composto da 2 collaboratrici anche nel 2024, di una rete di sostenitori solida e in crescita, essi sono privati cittadini, aziende del territorio ed enti d'erogazione.

Per il 2024 la Fondazione attraverso le attività di comunicazione e la progettazione ha raccolto fondi per un ricavo totale di **€ 43926,32.**

Metodologia di raccolta fondi:

- attività digital e campagne: tramite il sito www.rosadeiventi.org nella pagina SOSTIENICI e con campagne specifiche tramite i social in tandem con il sito.
- donor care: chiamando telefonicamente i grandi donatori e le aziende con l'obiettivo di coinvolgimento attivo e/o volontariato per i nostri servizi e attività, aumentare le donazioni di liberalità sia legate ad un progetto specific che nel supporto ad ampio spettro per garantire sempre maggiore qualità nelle proposte e servizi.





Strumenti di comunicazione:

Nel 2024 il sito è stato aggiornato 30 **volte**, gli altri canali di comunicazione sono stati i social ufficiali di Fondazione Rosa dei Venti onlus e i quotidiani diffusi sul territorio di Como, nonché le radio territoriali.

Per il 2024 il focus sulla comunicazione è stata la raccolta fondi per la realizzazione dei laboratori terapeutico educativi rivolti ai minori adolescenti ospiti dei servizi della Fondazione.

Le onlus che hanno supportato la Fondazione Rosa dei Venti con beni alimentari e di prima necessità sono state: Fondazione Francesca Rava – N.P.H. Italia Onlus, Banco Farmaceutico, SitiCibo e Banco Alimentare e i beni donati sono stati:

- **generi alimentari** freschi, secchi e scatolame
- **farmaci generici**, integratori, disinfettanti e altri prodotti farmaceutici generici.

I privati hanno supportato la Fondazione con liberalità e donazioni in beni quali: **stoviglie, piante e fiori, vestiti e scarpe, arredi, stoffe, mobili, elettrodomestici...**





7. ALTRE INFORMAZIONI

Nel corso dell'anno 2024 Fondazione Rosa dei Venti onlus non ha avuto né contenziosi né controversi.

INFORMAZIONI DI TIPO AMBIENTALE:

Fondazione Rosa dei Venti onlus nei suoi due immobili rispettivamente a Casnate con Bernate e a Tavernerio - Villa Plinia, sostiene e valorizza un'utilizzo sostenibile delle risorse, in quest'ottica si evidenzia l'uso dei pannelli fotovoltaici presso la sede di Casnate con Bernate e l'uso del combustibile a pellet presso la sede di Tavernerio, sede peraltro non rifornita da gas metano ma unicamente da GPL che si utilizza il meno possibile.

Riguardo **i consumi e l'impatto ambientale** ad essi connesso si evidenziano di seguito i consumi effettivi dell'anno 2024 della Fondazione Rosa dei Venti onlus (le due sedi delle comunità terapeutiche, dei centri diurni e degli uffici):

Energia Elettrica: € 12.504,23

Acqua e Gas: € 10.442,73

Riscaldamento: € 0

Combustibili (GPL e Pellet): € 13052,50

Per un totale di consumi annui 2024 di: € 35.999,46

Il contributo GSE nell'anno 2024 è pari a € 2.359,54



ALTRE INFORMAZIONI DI NATURA NON FINANZIARIA

Fondazione Rosa dei Venti onlus promuove e rispetta i principi su:

- **parità di genere**, i collaboratori sono per il 72,73% di sesso femminile e per il restante 27,27% di sesso maschile.

- **rispetto dei diritti umani e lotta contro la corruzione**: attraverso il Codice Etico, che garantisce i principi e valori nel rispetto delle leggi vigenti, e nella continua revisione e attuazione di controlli e confronti volti a garantire le buone linee di condotta del personale della Fondazione, nella diffusione del buon senso definito come "capacità di giudicare con equilibrio e ragionevolezza una situazione, comprendendo le necessità pratiche che essa comporta".

Collaboratori di sesso femminile
28%

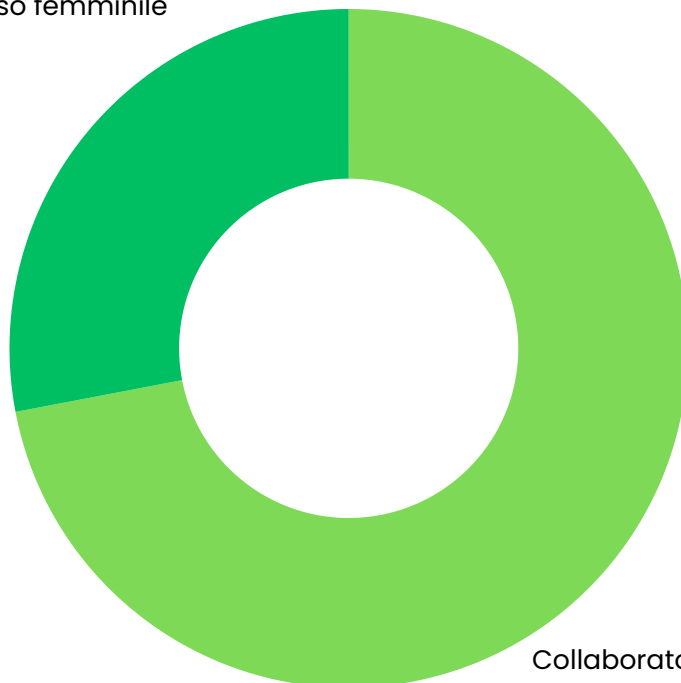

Collaboratori di sesso maschile
72%



**8. MONITORAGGIO SVOLTO
DALL'ORGANO DI CONTROLLO**

Il presente Bilancio Sociale è stato approvato dall'organo competente dell'ente in data e verrà reso pubblico tramite il sito internet dell'ente stesso.

RELAZIONE DELL'ORGANO DI CONTROLLO

Bilancio sociale al 31.12.2024

Fondazione Rosa dei Venti - Onlus

Rendicontazione della attività di monitoraggio e dei suoi esiti

Con riferimento alle previsioni: (i) dell'art. 34, comma 3, del DM 106 del 15/09/2020 e all'assenza dell'autorizzazione della Commissione europea di cui all'art. 101, comma 10, del D.Lgs. 117/2017; (ii) dell'art. 14 del D.Lgs. 117/2017 circa l'obbligo di redazione del Bilancio Sociale per gli enti del Terzo settore con ricavi, rendite, proventi o entrate comunque denominate superiori ad €. 1 milione; (iii) del comma 7 dell'art. 30 del D.Lgs. 117/2017 che pone in capo all'organo di controllo il monitoraggio delle finalità statutarie dell'Ente e la verifica circa la rispondenza del Bilancio Sociale alle Linee Guida di cui all'art. 14 D.Lgs. 117/2017. Considerato che l'ente si qualifica Organizzazione non lucrativa di utilità sociale (Onlus), ritengo che la Fondazione, sulla base delle verifiche poste in essere, coerentemente con le previsioni statutarie, non persegua finalità di lucro ed orienti le proprie attività a finalità di solidarietà sociale. Il patrimonio è destinato esclusivamente allo svolgimento dell'attività statutaria, a sua volta coerente con le previsioni del D.Lgs. 460/97, essendo stato osservato il divieto di distribuzione, anche indiretta, di utili, avanzi di gestione, fondi e riserve.

Attestazione di conformità del bilancio sociale alle Linee guida di cui al decreto 4 luglio 2019 del Ministero del Lavoro e delle Politiche Sociali

Ai sensi dall'art. 30, co. 7, del Codice del Terzo Settore, ho svolto nel corso dell'esercizio 2024 l'attività di verifica della conformità del bilancio sociale, predisposto dalla Fondazione Rosa dei Venti - Onlus, alle Linee guida per la redazione del bilancio sociale degli enti del Terzo settore, emanate dal Ministero del Lavoro e delle Politiche Sociali con D.M. 4/7/2019, secondo quanto previsto dall'art. 14 del Codice del Terzo Settore.

La Fondazione Rosa dei Venti - Onlus ha dichiarato di predisporre il proprio bilancio sociale per l'esercizio 2024 in conformità alle suddette Linee guida.

Ferma restando le responsabilità dell'organo di amministrazione per la predisposizione del bilancio sociale secondo le modalità e le tempistiche previste nelle norme che ne disciplinano la redazione, l'organo di controllo ha la responsabilità di attestare, come previsto dall'ordinamento, la conformità del bilancio sociale alle Linee guida del Ministero del Lavoro e delle Politiche Sociali.

All'organo di controllo compete inoltre di rilevare se il contenuto del bilancio sociale risulti manifestamente incoerente con i dati riportati nel bilancio d'esercizio e/o con le informazioni e i dati in suo possesso.

A tale fine, ho verificato che le informazioni contenute nel bilancio sociale rappresentino fedelmente l'attività svolta dall'ente e che siano coerenti con le richieste informative previste dalle Linee guida ministeriali di riferimento. Il mio comportamento è stato improntato a quanto previsto in materia dalle Norme di comportamento dell'organo di controllo degli enti del Terzo settore, pubblicate dal CNDCEC nel dicembre 2020. In questo senso, ho verificato anche i seguenti aspetti:

- conformità della struttura del bilancio sociale rispetto all'articolazione per sezioni di cui al paragrafo 6 delle Linee guida;
- presenza nel bilancio sociale delle informazioni di cui alle specifiche sotto-sezioni esplicitamente previste al paragrafo 6 delle Linee guida, salvo adeguata illustrazione delle ragioni che abbiano portato alla mancata esposizione di specifiche informazioni;
- rispetto dei principi di redazione del bilancio sociale di cui al paragrafo 5 delle Linee guida, tra i quali i principi di rilevanza e di completezza che possono comportare la necessità di integrare le informazioni richieste esplicitamente dalle linee guida.

Sulla base del lavoro svolto si attesta che il bilancio sociale della Fondazione Rosa dei Venti - Onlus è stato redatto, in tutti gli aspetti significativi, in conformità alle previsioni delle Linee guida di cui al D.M. 4/7/2019.

Il Revisore Unico

Dr. Gianni Maria Colombo

Milano, 20/06/2025

COME SOSTENERCI

Sostieni le nostre e attività per dare vita a nuovi progetti.

Sostenere la Fondazione significa investire nella ricerca sulla salute mentale, ma anche dare la possibilità ai giovani ospiti dei nostri servizi di accedere a percorsi di cura innovativi e sempre più diversificati.

La tua donazione garantisce continuità:

- alle nostre comunità residenziali, che accolgono minori e adolescenti con problematiche psichiche e comportamentali;
- ai nostri centri diurni, strutture semi-residenziali che accolgono adolescenti di entrambi i sessi tra 13 e 18 anni, con disagio psichico e affettivo, accompagnandoli in un percorso di reinserimento graduale nella società, nella scuola o nel mondo del lavoro;
- alle nostre strutture di residenzialità leggera nate per dare continuità al sostegno psicologico e portare all'autonomia;
- alle "Reti di prevenzione" i cui interventi nelle scuole medie inferiori e superiori coinvolgono adolescenti, genitori e insegnanti.

DIVERSI MODI DI DONARE UGUALMENTE PREZIOSI!

5x1000

Sostienici con il tuo 5x1000.
Fondazione Rosa dei Venti onlus
C.F. 12222610151



Donazioni liberali

Sostienici con una donazione liberale.
Fondazione Rosa dei Venti onlus
IBAN: IT79 V083 2950 8600 0000 0100 000

Lasciti testamentari

Sostienici con un dono nel tuo testamento.

Prodotti

Sostienici facendo una donazione
per uno dei nostri prodotti.



DIVERSI MODI DI DONARE UGUALMENTE PREZIOSI!



Opere d'arte

Sostienici facendo una donazione per un'opera d'arte di uno degli artisti che hanno sposato la mission della nostra fondazione.

L'opera diventerà tua e tu diventerai un nostro sostenitore...

Trattoria Sociale

Sostienici con una Trattoria Sociale. Scopri come partecipare o come organizzarla ad hoc per te, per qualche occasione speciale o per la tua azienda.



Volontari

Sostienici diventando un nostro volontario.



Fondazione
Rosa dei Venti
— ONLUS —